

BegrensSkade/REMEDY

Risk Reduction of Groundwork Damage

Deliverable D5.3

GIBV Risikoverktøy – Brukermanual og dokumentasjon

Work Package 5

Deliverable Work Package Leader:
NGI

Revision: 1

01 / 2025

Note about contributors

Lead partner responsible for the deliverable:	NGI
Deliverable prepared by:	Eivind Wiik Ånes, Asgeir O. K. Lysdahl, Luca Piciullo, Stefan Ritter
Original deliverable reviewed by:	Farrokh Nadim, Jenny Langford
Revision 1 by:	Eivind Wiik Ånes, Asgeir O.K. Lysdahl
Revision 1 reviewed by:	Stefan Ritter

Project information

Project period:	1. September 2017 – 31. Oktober 2022
Web-site:	www.ngi.no/nor/Prosjekter/BegrensSkade-II-REMEDY-Risk-Reduction-of-Groundwork-Damage
Project partners:	Norwegian Geotechnical Institute, Norway (p.nr. 20170774) Sintef Norwegian University of Science and Technology Norconsult Geovita Multiconsult Rambøll Hallingdal bergboring Entreprenørservice Keller Kynningsrud Jetgrunn Skanska Veidekke Finans Norge Huth & Wien Engineering National Public Road Authority (Statens Vegvesen) National Railroad Authority (Bane NOR)

Acknowledgements

Research Funding organizations



Innhold

1	Introduksjon	5
1.1	Bruk av manualen	6
1.2	Bakgrunn fra BegrensSkade I	7
1.3	Konseptet til GIBV-metoden	7
1.4	Utvikling i Python	8
1.5	Ansvar	9
2	Teori og grunnlag	10
2.1	Bygningsoppdeling og analyseområde	10
2.2	Beregning av korttidssetninger	10
2.3	Beregning av langtidssetninger	11
2.4	Klassifisering	18
2.5	Validering	23
3	ArcGIS og klargjøring	24
3.1	Introduksjon til ArcGIS Pro	24
3.2	Brukergrensesnitt i ArcGIS Pro	25
3.3	Opprette prosjekt	25
3.4	Få verktøyet inn i ArcGIS-prosjektet	28
3.5	Få input-filer inn i ArcGIS-prosjektet	29
4	Analyse: input og output	32
4.1	Input	34
4.2	Output/resultater	43
5	BegrensSkade ImpactMap og Tunnel	46
5.1	BegrensSkade ImpactMap	46
5.2	BegrensSkade Tunnel	51
6	Begrensninger og videreutvikling av kode	55
6.1	Begrensninger	55
6.2	Videreutvikling av kode	55
7	Referanser	56

1 Introduksjon

GIBV-verktøyet er utviklet gjennom forsknings- og utviklingsprosjektet (FoU) BegrensSkade II som har pågått fra 2017 til 2022. GIBV står for "Ground-work Impact (GI) og Building Vulnerability (BV)". Verktøyet er utviklet for vurdering av risiko for bygningsskade i forbindelse med dype utgravinger og tunneler. Det vil gi en indikasjon på størrelsen av forventede setninger, og i sammenheng med bygningsinfo vil det gi indikasjon på risiko for bygningsskade. Verktøyet egner seg ikke for vurdering av enkelbygninger, men vil kunne gi ingeniørteamet god oversikt over hvilke bygninger som står i fare for å få setningsskader og hvor det bør gjennomføres mer detaljerte vurderinger. I tillegg til at det raskt utføres setnings- og risikoberegninger for et stort område, presenteres resultatene i kartformat i ArcGIS, noe som gjør det lettere å visualisere og kommunisere konsekvenser av utbyggingen.

Verktøyet er implementert i programmeringsspråket Python, og det er laget en "toolbox" i ArcGIS Pro som benytter flere av ArcGIS sine innebygde funksjoner (arcpy-biblioteket). Denne toolboxen forutsetter lisens på ArcGIS Pro, og toolboxen er også dokumentert i denne brukermanualen. Det er mulig å bruke kjernekode i Python uten ArcGIS Pro lisens, men dette forutsetter inngående kjennskap til Python, og dekkes ikke i denne manualen.

Det er viktig å innledningsvis presisere at resultatene er sterkt avhengig av datagrunnlaget som brukes. Resultatene fra GIBV-analysene bør ikke tolkes som "fasit". De vil derimot gi et inntrykk av hvor store setninger som kan forventes ved et gitt scenario for byggegropsutgraving og valg av konstruksjonsmetoder, samt muliggjøre sammenligning av skadepotensialet ved ulike antatte scenarier.

Verktøyet har våren 2022 blitt utviklet videre til å omfatte setningsskader som kan oppstå i tilknytning til driving av tunnel. Det meste som gjennomgås i kapittel 2, 3 og 4 gjelder også for denne versjonen, mens ytterligere funksjonalitet og forskjeller fra standardversjonen (byggegrop), beskrives i kapittel 5.2. En versjon av byggegropsverktøyet som kun gir setningsresultater for terreng beskrives i kapittel 5.1. GIBV-verktøyet gjøres altså tilgjengelig i tre versjoner, med noe forskjellig formål og funksjonalitet, forklart kort i Tabell 1.

Tabell 1: Forklaring av de tre versjonene. Navnet på versjonene skrives i parentes ().

Versjon	Forklaring
Byggegrep (<i>BegrensSkade Excavation</i>)	Standardversjonen. Setningsberegninger gjøres for hjørnepunkt i alle bygg. Dersom brukeren legger inn bygningsinformasjon, gjør verktøyet også en risikoanalyse (setning/fare + sårbarhet).
Byggegrep – terrengsetninger (<i>BegrensSkade ImpactMap</i>)	Avviker fra standardversjonen ved at setningsberegningene gjøres for et rutenett over hele analyseområdet (utstrekningen til bergmodellen), altså ikke for bygg. Denne versjonen gir kun resultater på setning, ikke risiko for setningsskader.
Tunnel (<i>BegrensSkade Tunnel</i>)	Både korttids- og langtidssetninger beregnes på grunnlag av annen teori og erfaringsdata enn for byggegrups-versjonene. Ellers er alt likt som for standardversjonen.

1.1 Bruk av manualen

Brukermanualen er ikke lagt opp for å leses fra A til Å. Noen kapitler kan være nyttige å lese gjennom før man går i gang med en analyse, mens andre egner seg best som veiledning eller oppslagsverk når man holder på med selve analysen i ArcGIS.

- Kapittel 1 og 2 (introduksjon, teori og grunnlag) vil være nyttig dokumentasjon å lese for alle som skal bruke verktøyet eller av annen grunn har interesse av hva verktøyet kan og ikke kan gjøre.
- Kapittel 3 (praktisk) gir en veiledning for de nødvendige stegene før man er klar til å bruke selve verktøyet. Kapittelet er først og fremst ment for brukere som ikke er godt kjent med ArcGIS Pro fra før av eller som vil ha en oppfriskning.
- Kapittel 4 (input, output og tips til bestemmelse av parametere) er ment som oppslagsverk når man skal utføre en analyse eller i forkant når man skal bestemme parameterverdier. Kapittelet kan også med fordel skimmes gjennom før bruk for dem som er helt nye brukere av verktøyet.
- Kapittel 5 forklarer ytterligere input og output til BegrensSkade ImpactMap og Tunnel, og er relevant å bruke i tillegg til kap. 4 for de som skal bruke en av de versjonene.
- Kapittel 6 omhandler verktøyets begrensninger, samt videreutvikling av koden.

Alle delkapitler hvor det ikke opplyses om noe annet gjelder også både for BegrensSkade ImpactMap og Tunnel.

1.2 Bakgrunn fra BegrensSkade I

Gjelder også for BegrensSkade ImpactMap, men ikke for BegrensSkade Tunnel.

Forsknings- og utviklingsprosjektet BegrensSkade I pågikk fra høst 2012 til høst 2015. Prosjektet ble støttet av 23 partnere fra privat og offentlig sektor, i tillegg til Norges forskningsråd. Bakgrunnen for prosjektet var at det var registrert tilfeller med uventet store setninger som følge av dype utgravinger og fundamenteringsarbeider.

Som del av vurderingen av de vanligste skadeårsaker, ble poretrykks- og setningsmålinger fra området rundt 17 norske byggegropen sammenstilt på forskjellige måter. Figur 1 oppsummerer sentrale resultater med hensyn til henholdsvis (a) sammenheng mellom poretrykksreduksjon og ulike skadebegrensende tiltak, og (b) sammenheng mellom totalsetninger og fundamenteringsmetoder/avstivningsmetoder.

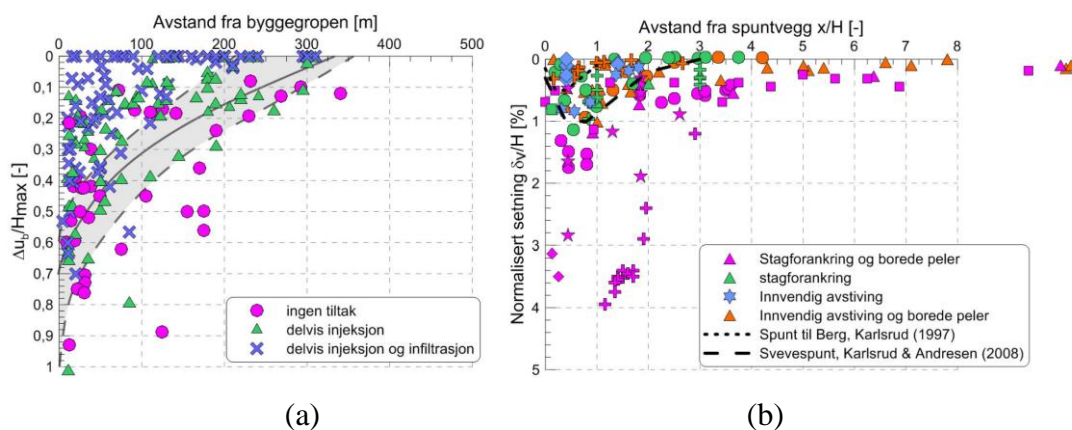

Figur 1: (a) Registrert relativ poretrykksreduksjon (normalisert mot største mulige grunnvannsreduksjon H_{max}) i relasjon til avstand fra byggegrop. (b) Registrerte setninger i relasjon til avstand fra byggegrop. Begge akser er normalisert mht. gravedybden H .

1.3 Konseptet til GIBV-metoden

GIBV-verktøyet kombinerer klassifisering av sårbarhet (vulnerability) med fare for setningsskader (impact). Resultatet er skadeklasser (damage classes). Definisjonen

$$\text{Risiko for setningsskade} = f(\text{Fare for setningsskader}, \text{Sårbarhet})$$

er samsvarende med

$$\text{Risiko} = \text{Sannsynlighet} * \text{Konsekvens}$$

Heretter vil kun de førstnevnte begrepene bli brukt.

Figur 2 viser hva de forskjellige klassifiseringene avhenger av. Faregraden (impact class) bestemmes på grunnlag av størrelsen og/eller variasjonen av totalsetningene rundt et bygg, mens sårbarhetsklassen (vulnerability class) bestemmes på grunnlag av bygningskarakteristikk og bygningens tilstand. Hvordan klassifiseringen foregår blir gjennomgått i 2.3. Det gjøres oppmerksom på at en analyse kan utføres uten å ta hensyn til sårbarhet. Da vil man kun få resultater med hensyn til faregradsklasse, altså ikke forventet skadeklasse.

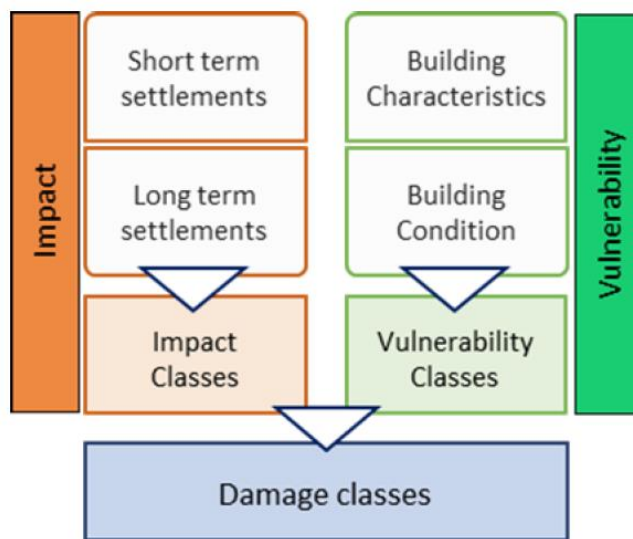

Figur 2: Metodikken i verktøyet Ground Impact and Building Vulnerability (GIBV). Impact = fare, vulnerability = sårbarhet og damage = skade. Hentet fra Piciullo et al. (2021).

1.4 Utvikling i Python

Verktøyet er modulbasert, dvs. det er delt opp i flere ulike Python-filer og funksjoner. For de tre versjonene *Excavation*, *ImpactMap* og *Tunnel* er det laget en såkalt "ArcGIS Wrapper", dette er et Python-program som henter inn kjernefunksjoner fra de andre modulene og kombinerer disse med innebygd ArcGIS-kode fra Python-biblioteket "arcpy". Disse "wrapperne" er avhengig av arcgis-lisens, mens de øvrige modulene ikke er det. Flyt-diagrammet i Figur 3 gir en oversikt over de ulike modulene og deres avhengighet til hverandre.

Hovedfilen i pakken er *BegrensSkade.py*. Denne inneholder tre hovedfunksjoner, en for hver versjon. Funksjonene er bygd opp forskjellig og henter funksjonalitet fra bibliotekene *BegrensSkade.py*, *Utils.py* og andre open-source biblioteker som er tilgjengelig på nettet. Disse omfatter spesielt *osgeo*, *numpy*, *zipfile*, *json*, *requests*, i tillegg til noen standardbiblioteker.

De tre "wrapperne" tilpasser hovedfunksjonene inn mot ArcGIS, for å gjøre pakken mer tilgjengelig og brukervennlig, og disse bruker ArcGIS-biblioteket *arcpy* for å blant annet lese inputparametere og vise resultatene med passelig tegnforklaring. I tillegg til Python-

filene leveres også en toolbox-fil og layer-filer for visning i ArcGIS Pro. Toolbox-filen kobles til de ulike wrapperne som igjen kjører de øvrige modulene. Det er dermed kun denne toolboxen brukeren har å forholde seg til, og som vil bli dokumentert i denne brukermanualen.

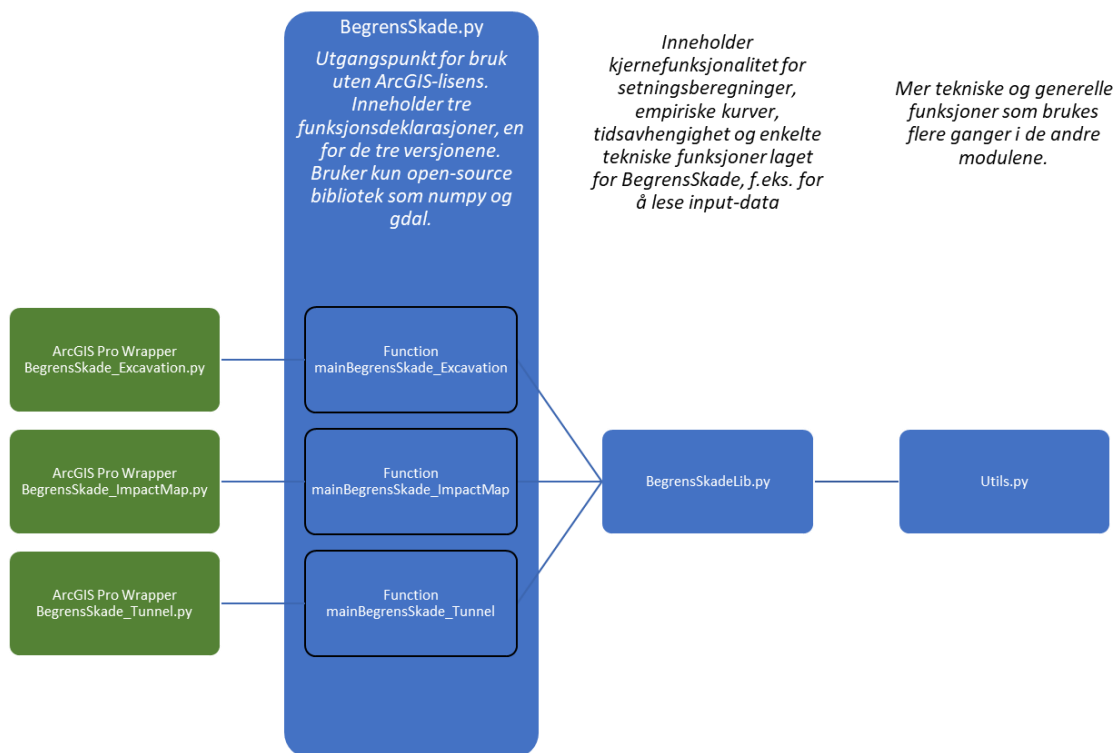

Figur 3: Flyt-diagram som viser de forskjellige kode-modulene. ArcGIS Pro-Wrappere kaller på funksjonene og filene til høyre i diagrammet.

1.5 Ansvar

GIBV-metoden er utviklet og scriptet i FoU-prosjektet BegrensSkade II. Verktøyet er kvalitetssikret og validert for enkelte case (se avsnitt 2.5).

Bruker må ta ansvar for å sette seg inn i muligheter og begrensninger med verktøyet. Bruker er alene ansvarlig for utførte analyser og resultater, og hvordan disse blir brukt og kommunisert.

2 Teori og grunnlag

Kapittelet gjennomgår først beregningsgangen for korttids- og langtidssetninger, og beskriver samtidig det viktigste ved teori- og erfaringsgrunnlaget som brukes i beregningene. Ytterligere detaljer om formelverket er forklart av Piciullo et al. (2021a, 2021b, 2022).

2.1 Bygningsoppdeling og analyseområde

For at en analyse skal kunne utføres må det oppgis polygoner for bygninger og byggegrop (omtales mer i kap. 3 og 4). Alle polygoner er begrenset av en ytterlinje. Ofte er det slik at bygningspolygonet ikke er perfekt kvadratisk og ytterlinjen har flere "knekk", der linjen deles i to med et punkt mellom seg. Punktet blir heretter kalt "hjørne". Både korttids- og langtidsdeformasjoner blir beregnet for alle hjørnepunktene til bygningspolygonene. Helningen blir beregnet for hver linje/vegg som forskjellen i setning mellom linjens to hjørnepunkt, dividert med avstanden mellom dem.

Dersom det kun skal utføres analyse med hensyn til korttidssetninger, trengs det ikke raster for dybde-til-berg. Hvis et bygningspolygon ligger utenfor dybde-til-berg-rasteret, vil det tas ut av beregningen. Resten av bygningene, som ligger innenfor rasteret, får beregnet både korttids- og langtidsdeformasjoner.

2.2 Beregning av korttidssetninger

Gjelder for BegrensSkade ImpactMap, men ikke for BegrensSkade Tunnel.

Korttidssetninger er vertikalsetninger forårsaket av mobilisering av skjærspenninger i området rundt byggegropen i tiden under og rett etter utgraving. Forskyvningen i jorden er en følge av forskyvning av støtteveggen. Både studier av erfaringsdata og med numeriske simuleringer viser at størrelsen på forskyvningene i hovedsak avhenger av jordartstype, stivhet på støtteveggen, byggegropens dybde og bredde, samt sikkerhetsfaktor mot bunnoppressing (BegrensSkade, 2016).

Figur 4 viser sammenstilling av målinger av vertikalsetninger δ_v fra ulike avstivede byggegropen utført i bløt leire. Dataene ble sammenstilt i BegrensSkade I og er systematisert utfra hvilken metode som er benyttet for avstiving av spuntkonstruksjonen samt fundamentering innvendig i byggegropen. Det vises også til BegrensSkade sluttrapport (BegrensSkade, 2016). Verktøyet lar brukeren velge mellom fire ulike kurver for maksimal vertikaldeformasjon til å beregne korttidssetninger i en avstand x fra byggegropen med byggegropsdybden H som variabel. Bruker av verktøyet velger den kurve som passer sitt prosjekt og aktuelle dimensjonerte løsninger. Det bemerkes at korttids-kurvene som nå er implementert ikke er de samme som var implementert i den tidligere nettversjonen og som oppgis i tidligere artikler om verktøyet.

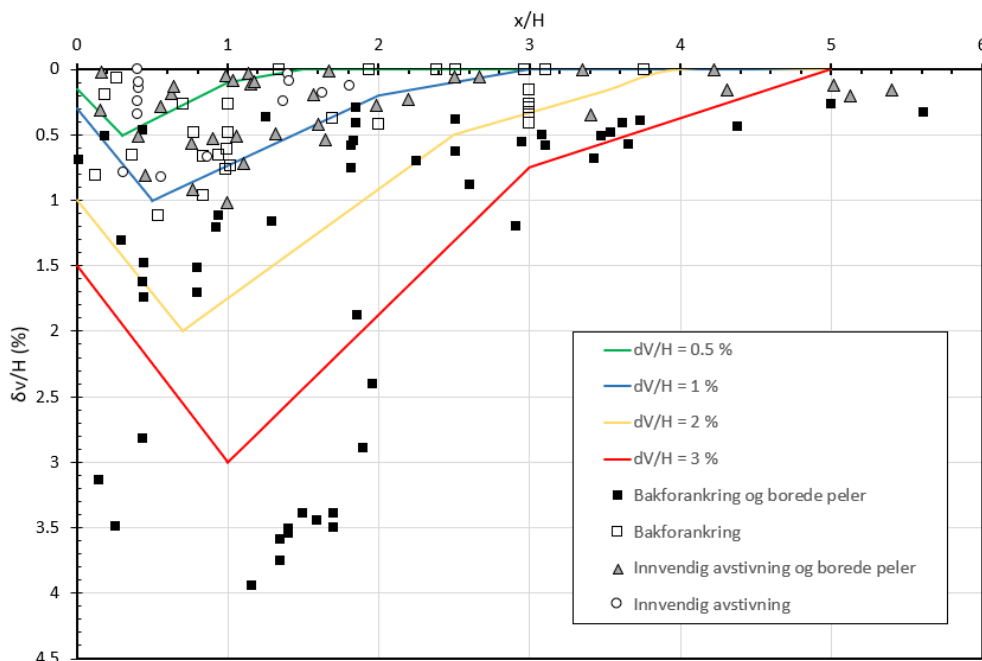

Figur 4: Kurver som brukes i verktøyet for å beregne bidraget fra korttidssetninger i avstand x fra spuntveggen. Erfaringsdata er hentet fra prosjekt hvor det har blitt brukt forskjellige metoder for avstivning av spuntvegg og etablering av fundamentering.

2.3 Beregning av langtidssetninger

De geotekniske parameterne og formelverket som gjennomgås i underkapitlene gjelder også for BegrensSkade ImpactMap og Tunnel. Kurver for og bestemmelse av poretrykksreduksjon (2.3.3) gjelder ikke for tunnel-versjonen.

Langtidssetninger er her ment konsolideringssetninger som opptrer på grunn av poretrykksreduksjonen i løsmassene som oppstår ved drenering av grunnvann til byggegrop eller tunnel. Dreneringen skjer typisk langsmed eller igjennom foringsrørene til borede peler eller bergankere, under spuntveggen eller gjennom blottlagt berg. Det vises også til BegrensSkade (2016) for mer detaljert beskrivelse av problemstillingen. Slik drenering medfører poretrykksreduksjon i permeable lag over berg eller i bergets forvitrede dagsone. Poretrykksreduksjonen vil etter hvert føre til at grunnvann strømmer fra den overliggende lav-permeable leiren ned mot det drenerende laget under, hvorpå poretrykket også reduseres i leiren, som da fører til konsolideringssetninger over tid.

Beregningene gjøres med følgende forutsetninger:

- Ingen setning i topplag/tørreskorpe (lag der poretrykket er upåvirket).
- Under topplaget antas jordprofilen å bestå av et setningsømfintlig jordlag (mekktigheten av løsmassekartet som er lastet opp, redusert med tykkelsen på topplaget) med konstante stivhetsparametere.

- Poretrykkssenkning i bunn som følge av drenering, men med konstant grunnvannstand, dvs. triangulær belastning (se kap. 2.3.2 og Figur 5).

Først beskrives formelverket (2.3.1) som verktøyet bruker til selve beregningene. Deretter forklares hydrogeologiske input-parametere (2.3.2), input for poretrykksreduksjon / grunnvannssenkning, ved $x > 0$ m fra spunt (2.3.3) og geotekniske stivhetsparametere (2.3.4).

2.3.1 Formelverk og beregningsgang

For å kunne gjøre setningsberegninger må det opprinnelige spenningsnivået i jorden først være kjent. Den vertikale effektivspenningen σ'_v ved en dybde z beregnes basert på jordens tyngdetetthet γ og det opprinnelige poretrykket u_0 :

$$\sigma'_{v0} = \sigma_v - u_0 = (\gamma * z) - u_0 \quad (1)$$

Tyngdetettheten gis inn som en konstant verdi i verktøyet. Det opprinnelige poretrykket u_0 beregnes hydrostatisk fra opprinnelig grunnvannstand under terreng som brukeren gir som input og vannets spesifikke tyngdetetthet (10 kN/m^3).

Selve setningsberegningene gjøres etter Janbus formelverk for en-dimensjonal konsolidering (Janbu, 1970). Tangentmodulen, også kjent som ødometermodulen, M , er definert som forholdet mellom endring i effektivspenningen og den resulterende tøyningen (se figur 8):

$$M = \frac{d\sigma'_v}{d\varepsilon_v} \quad (2)$$

Når jordarten er overkonsolidert (OC, $\sigma'_{v0} + \Delta\sigma'_v < p'_c$) gjelder

$$M = M^{OC} = M_0 \quad (3)$$

Når jordarten er normalkonsolidert (NC, $\sigma'_{v0} + \Delta\sigma'_v > p'_c$) gjelder

$$M = m(\sigma'_{v0} + \Delta\sigma'_v - p'_r) \quad (4)$$

σ'_v er vertikal effektivspenning, ε_v er vertikal tøyning, σ'_{v0} er opprinnelig vertikal effektivspenning, p'_r er referansetrykket for $M = 0$, og p'_c er forkonsolideringstrykket.

Setningene som vil oppstå ved en økning i effektivspenning $\Delta\sigma'_v$, beregnes utfra integraluttrykket:

$$\Delta\varepsilon_v = \int_{\sigma'_{v0}}^{\sigma'_{v0} + \Delta\sigma'_v} \frac{1}{M} d\sigma'_v \quad (5)$$

Satt inn for M, får man da uttrykkene som brukes i henholdsvis overkonsolidert og normalkonsolidert spenningsområde:

$$\Delta\epsilon_v = \frac{\Delta\sigma'_v}{M_0} \quad (6)$$

og

$$\Delta\epsilon_v = \frac{p'_c - \sigma'_{v0}}{M_0} + \frac{1}{m} \ln\left(\frac{\sigma'_{v0} + \Delta\sigma'_v - p_r}{p'_c - p_r}\right) \quad (7)$$

I tilfellet vårt, der jorden ikke påføres noen ytterligere last på terreng, er spenningsendringen $\Delta\sigma'_v$ lik poretrykksreduksjonen Δu .

Først beregner verktøyet tøyning for hver meter i løsmasseprofilen, basert på Δu ved slutten av konsolideringsfasen (100% konsolideringsgrad), se Figur 5. Deretter beregnes den påløpte setningen for hvert lag etter angitt konsolideringstid t basert på konsolideringsteorien fremsatt av Terzaghi og Frölich (1936). Hvis konsolideringsgraden U i et 1-meters lag beregnes til 50 %, vil altså den resulterende setningen i det laget være 50 % av den beregnede setningen ved full konsolidering og poretrykksdissipasjon. Til slutt summeres setningen i alle lagene til total langtidssetning.

Den tidsavhengige setningen for hvert 1-meters lag beregnes etter følgende steg:

Konsolideringstid t (fra bruker) $\rightarrow T_p$ (fra likning 8) $\rightarrow U$ (fra funksjon, Figur 5) \rightarrow setninger

t brukes i uttrykket for beregning av primær tidsfaktor T_p :

$$T_p = \frac{t * c_v}{H^2} \quad (8)$$

der c_v er konsolideringskoeffisienten og H er dreneringsveien. c_v defineres som

$$c_v = \frac{k * M}{H^2} \quad (9)$$

Permeabilitetskoeffisienten k er satt til $1 \cdot 10^{-9}$ m/s. Verdien er basert på sammenstillingen av permeabilitetsdata i Karlsruds Bjerrum-foredrag i 2010 og antas å være representativ for norske leirer.

Beregningene tar utgangspunkt i enveis drenering mot berg, ettersom poretrykksreduksjon ved berg vil medføre en nedadrettet gradient, dvs. H er lik den setningsømfintlige delen av leiren

(løsmassetykkelse – maks (grunnvannstand, dybde upåvirket poretrykk)), tilsvarende den grønne kurven i Figur 5. Brukeren henvises til Piciullo et al. (2022) for ytterligere forklaring av hvordan Terzaghis konsolideringsteori er implementert i verktøyet.

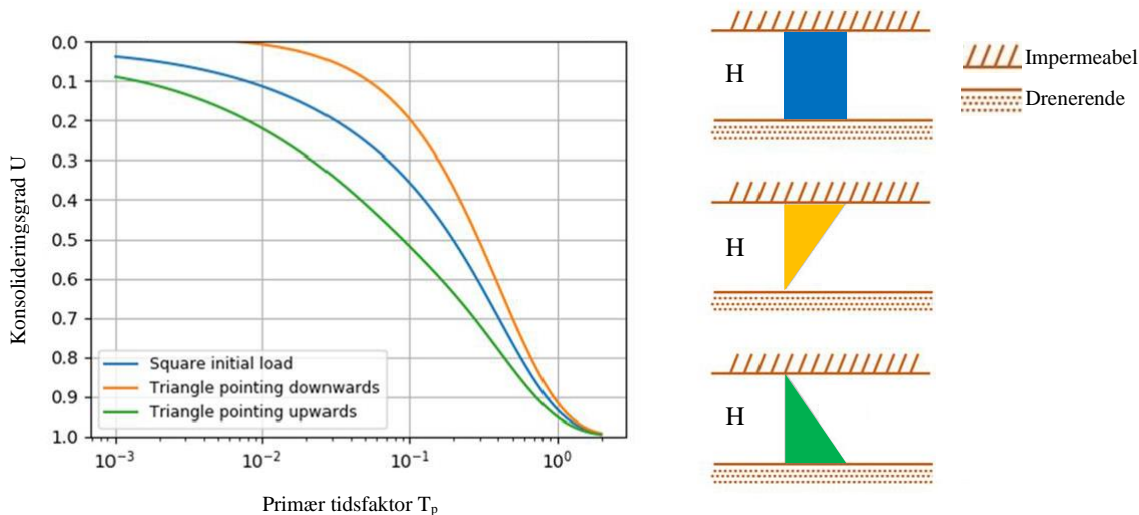

Figur 5: Konsolideringskurver fra Terzaghi og Frölich (1936). Figurene til høyre viser den opprinnelige poretrykksfordelingen (u_0) i forhold til drenerende og impermeable flater. Det er den nederste, grønne kurven "Triangle pointing upwards" som anvendes i verktøyet. Modifisert fra Piciullo et al. (2022).

2.3.2 Forklaringer av hydrogeologiske begrep i GIBV-verktøyet

I vurderingen av problemstillingen med drenering til byggegrop må det tas hensyn til en rekke aspekter ved hydrogeologien. Disse er forklart i Figur 6 og i påfølgende tekst.

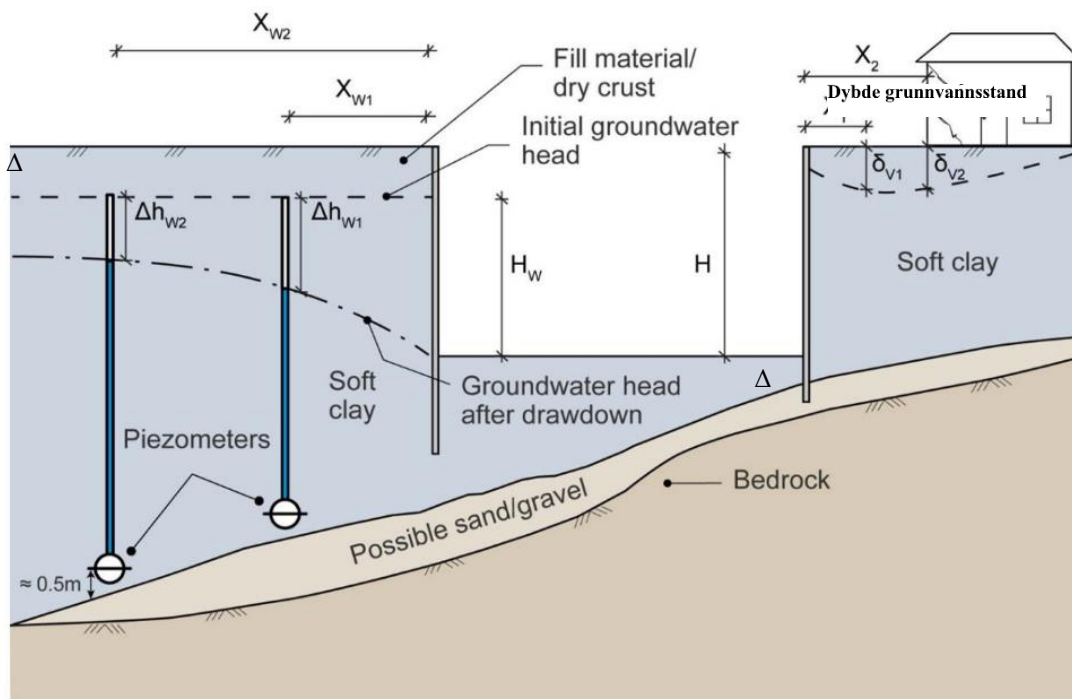

Figur 6: Illustrasjon av hydrogeologiske aspekt som er viktig for setningsanalysen, og hvordan de er definert i GIBV-verktøyet. Δh_w ved utgraving ($t = 0$) gis inn i verktøyet. Figur hentet fra Sandene et al. (2024).

H_w er den maksimale poretrykksreduksjonen (gitt i meter) som antas å kunne oppstå i det drenerende laget. Dersom det drenerende laget ligger over berg, og det har oppstått dreneringskanaler opp til traubunn, tilsvarer H_w forskjellen mellom traubunn og det opprinnelige potensialnivået ved berg.

Dybde grunnvannstand og dybde upåvirket poretrykk må gis som input til verktøyet for å beregne langtidssetninger, dette gjelder også for tunnel-versjonen. Med "dybde upåvirket poretrykk" menes det dybde under terreng hvor tilførsel av nedbørsvann er tilstrekkelig til å opprettholde poretrykket selv om det dreneres lenger nede. Løsmassene mellom terrengoverflaten og denne dybden blir ikke påvirket av en poretrykksreduksjon ved berg og vil derfor ikke bidra til de beregnede langtidssetningene.

Verdien man legger inn for dybde grunnvannstand brukes til å beregne de opprinnelige effektivspenningene i jorden. Fra angitt grunnvannstand antar verktøyet en hydrostatisk trykkfordeling med dybden slik at trykket øker med 10 kPa, eller 1 meter stighøyde, for hver meter dybde. Det anbefales å sammenligne effektivspenning generert i GIBV-verktøyet med effektivspenninger bestemt i enkeltpunkter i det aktuelle området, for å kontrollere at data som brukes i setningsberegningene i GIBV-verktøyet representerer de faktiske forholdene så godt som mulig.

2.3.3 Poretrykksreduksjon / grunnvannssenkning Δh_w

I BegrensSkade I ble det sammenstilt poretrykksmålinger fra en rekke dype utgravinger (Figur 1). Figur 7 viser en tilsvarende sammenstilling med flere datapunkt. Sammenstillingen og resultatene beskrives og diskuteres av Sandene et al. (2024).

Selv om dataene i Figur 7 har stor spredning, viser de at utgraving til berg, og boring av peler og/eller bergankere kan gi betydelig poretrykksreduksjon også i stor avstand fra byggegrop. Potensialet for poretrykksreduksjon er derimot lavt dersom grunnarbeidene ikke skaper dreneringsvei mellom berg eller overliggende morenelag og byggegrop. Det henvises til Sandene et al. (2024) for effekt av ulike avstivingsmetoder, fundamentering, skadereduserende tiltak, og hydrogeologiske forhold.

I første versjon av verktøyet kunne brukeren velge mellom tre kurver (lav, middels og høy) som avtok ikke-lineært med avstand fra byggegropen. Disse var knyttet opp mot hvilke tiltak som ble gjort. I nåværende versjon avtar poretrykksreduksjon lineært med 2 m pr. 100 m avstand fra byggegropen, uavhengig av andre parametere. Denne funksjonen er funnet rimelig basert på lineære regresjonsanalyser av individuelle caser (Sandene et al., 2024). Brukeren legger altså nå kun inn målt eller antatt poretrykksreduksjon ved byggegrop. Som eksempel viser den stiplede grå linjen i Figur 7 den anvendte funksjonen for poretrykksreduksjon i avstand x fra byggegropen ved poretrykksreduksjon i $x = 0$ på 8 m.

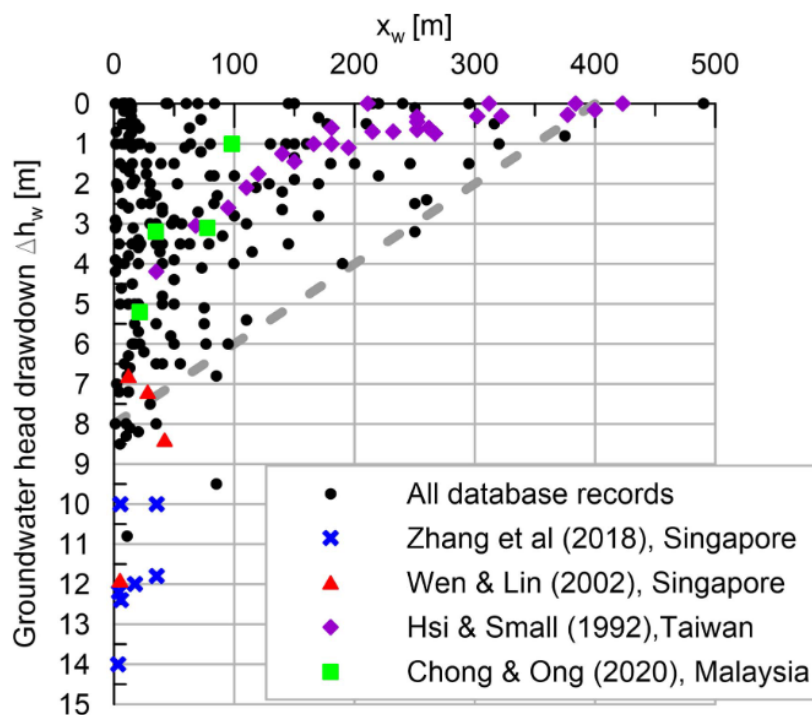

Figur 7: Observert poretrykksreduksjon ved berg i avstand x fra byggegrop. Hentet fra Sandene et al. (2024).

2.3.4 Setningsparametere

Post-glasiale leirer er ofte noe overkonsolidert, slik at nåværende spenningstilstand σ'_v er mindre enn forkonsolideringstrykket p'_c . Overkonsolideringsgraden defineres som forholdet mellom de to spenningstilstandene:

$$OCR = \frac{p'_c}{\sigma'_v} \quad (10)$$

Når $OCR > 1$, befinner man seg i overkonsolidert spenningsområde (OC). Når $OCR = 1$ befinner man seg i normalkonsolidert spenningsområde (NC). En poretrykksreduksjon fører til en reduksjon av OCR slik at man nærmer seg 1.

Figur 8 illustrerer hvordan stivheten (ødometermodulen M) endrer seg med spenningsnivået. I realiteten vil stivheten begynne å avta allerede før $\sigma'_v = p'_c$. I GIBV-metoden er overgangen mellom stivheten i OC og NC forenklet til å skje idet $OCR = 1$. I OC-område blir likning 2 brukt i setningsberegningene, mens likning 3 blir brukt i NC-område. Tabell 2 viser setningsparametrene som verktøyet benytter for å beregne langtidssetninger.

Tabell 2: Setningsparametere som kreves for å utføre langtidsanalysen.

Parameter	I Figur 8	Brukes til å
Overkonsolideringsgrad (OCR)	$\frac{p'_c}{\sigma'_v}$	Bestemme hvilket uttrykk for stivhet som brukes i setningsberegningene ($OCR =$ eller > 1.0), samt bestemme p'_c for hver dybde.
Modultall (m)	m	Beregne stivhet for $OCR = 1.0$ og > 1.0
Referansetrykk (p'_r)	p'_r	Beregne stivhet for $OCR = 1.0$
Forhold $M_0/(m * p'_c)$	$\frac{M_0}{m * p'_c}$	Beregne stivhet for $OCR > 1.0$

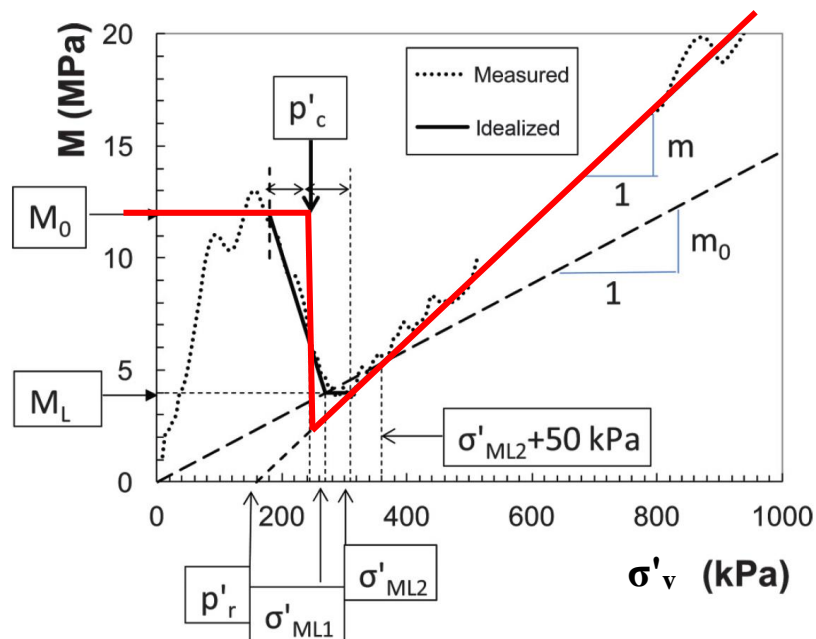

Figur 8: Illustrasjon av tolkning av ødometerforsøk basert på stivhet M tegnet mot vertikal effektivspenning σ'_v . Det er M_0 , M_L , p'_c , m og p'_r som i utgangspunktet tolkes, fra Karlsrud og Hernandez-Martinez (2013). Rød kurve viser hvordan stivheten oppfører seg i verktøyet.

2.4 Klassifisering

2.4.1 Fare (impact)

I verktøyet kan det velges mellom to inndelinger for faregradsklasser for bygninger. De kan inndeles etter største totalsetning $\delta_{v,max}$ eller største helning θ_{max} . For totalsetning er det hjørnet med størst beregnet setning som er styrende for hvilken fareklasse bygget får. For helning bestemmes fareklasse av den vegg med den største beregnede helningen – her er det altså ikke kun forskjell i setning mellom to nabohjørner δ_v som har noe å si, men også avstanden L mellom de to hjørnene. Dersom to tilstøtende vegger i en bygning har mindre enn 5 grader forskjell mellom seg regnes de som én vegg. Figur 9 illustrerer de to inndelingene, som også er oppsummert i Tabell 3.

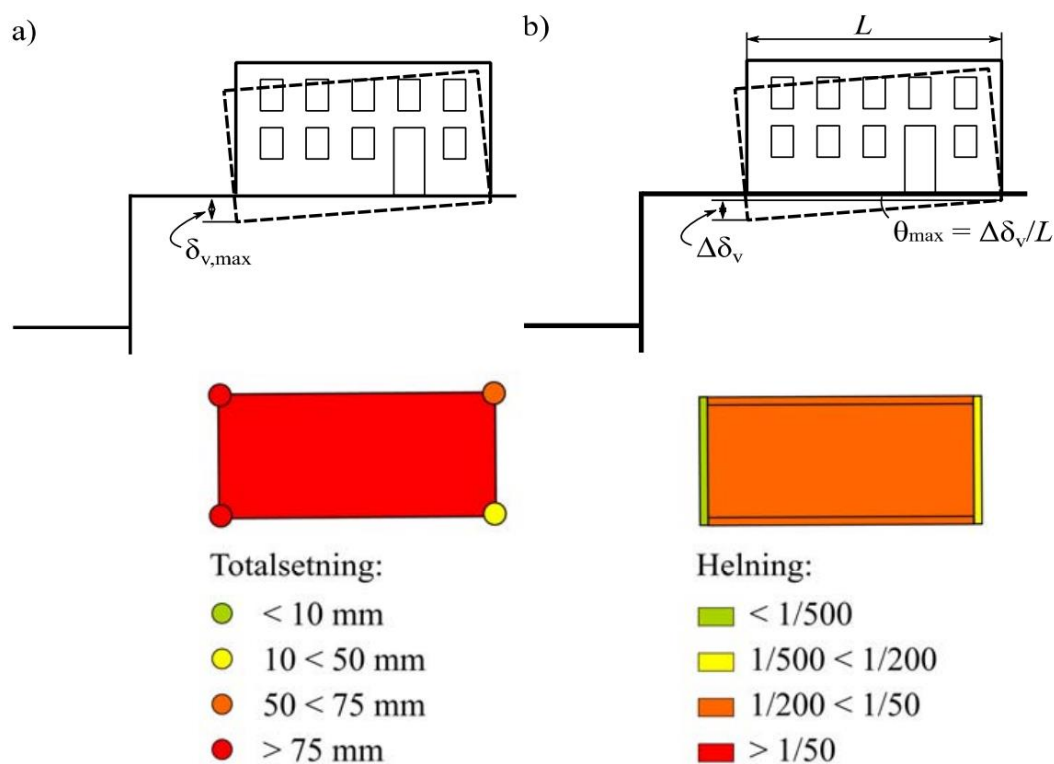

Figur 9: Rankins (1988) faregradsklasser basert på (a) maksimum total bygningssetning og (b) beregnet helning på vegger.

I verktøyet vurderes setning og helning kun ved å se på forventet setning på terreng, uten å ta hensyn til selve bygningen/konstruksjonen. Denne metoden ignorerer effekten av jord-struktur samvirke, og er generelt konservativ, da stivheten av konstruksjonen som regel vil bidra til redusert setning/differensialsetning. Setningsskader vil fremfor alt være forårsaket av differensialsetninger. Større totalsetninger jevnt fordelt over et bygg kan likevel medføre problemer med rørføringer inn/ut av bygget, samt skader i inngangspartier.

Tabell 3: Klassifisering i faregradsklasser (Impact) med anslått konsekvens (ubetydelig – høy). Klassifiseringen ble foreslått av Rankin (1988).

Faregrad	Maks helning (θ_{\max})	Maks setning ($\delta_{v,\max}$)
I1 Ubetydelig	< 1/500	< 10 mm
I2 Lav	1/500 – 1/200	10 – 50 mm
I3 Moderat	1/200 – 1/50	50 – 75 mm
I4 Høy	> 1/50	> 75 mm

2.4.2 Sårbarhet (vulnerability)

Sårbarheten er delt inn i fem forskjellige parametere (geometrisk bygningsslengde, geometrisk bygningssform, struktur, fundamentering og status) og klassifiseres i henhold

til Tabell 4. Klassifiseringen er tilpasset fra et rammeverk foreslått av Dzegniuk et al. (1997). For ytterligere bakgrunn til valg av klassifiseringen, henvises det til Piciullo et al. (2021a).

Tabell 4: Klassifiseringen som brukes av verktøyet til å kvantifisere bygningenes sårbarhet. Metoden er tilpasset fra (Dzegniuk et al., 1997). Parameterne klassifiseres fra A-D, der A er best karakter og gir færrest poeng.

		Klassifisering						
Karakteristikk	Parameter	A [0]	B [5]	C [20]	D [50]	Vekt, p_i	Maks-verdi	Relativ vekt
Geometri	Bygningslengde [m]	≤ 10	11-15	16-30	> 30	0.75	37.5	30 %
	Bygningsform	> 0.75	0.75-0.5	0.5-0.35	< 0.35	0.75	37.5	
Struktur	Struktur	Stål	Armert betong	Tre, blanding	Mur, spesielle strukturer	1	50	50 %
	Fundamenterings-type	Til berg, peler	Flåte (raft)	Direkte-fundamentering (strip)	Trepeler, isolert	1.5	75	
Tilstand	Status (visuell skade)	Utmerket	God	Medium	Dårlig	1	50	20 %

Verktøyet henter parameterne "Bygningslengde" og "Bygningsform" automatisk fra bygningspolygonene. Disse evalueres på følgende måte:

- Bygningslengde: byggets lengde i retning byggegropen. Beregnet som forskjellen mellom største og korteste avstand fra bygningens hjørner til byggegropen.
- Bygningsform: et tall som representerer den geometriske kompleksiteten til et bygningspolygon. Tallet defineres på lik linje med Polsby-Popper poenggivningen for geometriske former som er "isosquarimetric" (Polsby and Popper, 1991): forholdet mellom bygningsarealet og arealet til en firkant beregnet som en funksjon av bygningens omkrets O , se likningen under. Hvis forholdet er 1, er bygningen kvadratisk. Hvis bygningsformen er irregulær, blir forholdet mindre enn 1.

$$\text{Forhold} = 16 \frac{A}{O^2}$$

Parameterne "Struktur", "Fundamenteringstype" og "Status" må oppgis manuelt i attributt-tabellen til polygonene. Akkurat hvordan dette gjøres forklares nærmere i kap. 4.1.1. Struktur henviser til hvilke(t) material bygningsstrukturen består av. Fundamenteringstype henviser til bygningens fundament. For både struktur og fundamenteringstype kan det forekomme at ingen av beskrivelsene i tabellen passer helt for det aktuelle bygget som skal vurderes. Brukeren må da ta ansvar for å velge det som ansees mest riktig i prosjektet. Status henviser til bygningsstrukturens tilstand. Dersom man ikke har konkrete vurderinger å støtte seg til, kan en tilnærming være å fastsette klassifiseringen på bakgrunn av byggets alder.

Poengsummen C_{vi} (0, 5, 20, 50) for hver parameter multipliseres med vekten p_i og summeres, som vist i likningen under og danner således I_v^* som er den totale sårbarhetspoengsummen man oppnår for hver bygning. I_v^* trenger ikke nødvendigvis løpe over alle de fem parameterne, men må inneholde minst tre ledd (hvorav de to geometriske parameterne alltid er med). For at den totale poengsummen skal være uavhengig av antall ledd, normaliseres I_v^* med den maksimalt oppnåelige poengsummen (og ganges med 100) for å oppnå I_v :

$$I_v^* = \sum_{i=1}^n (C_{vi} * p_i)$$

$$I_v = \frac{I_v^*}{\sum_{i=1}^n (C_{vD} * p_i)}$$

n = antall parametere, p_i = vekt som tildeles hver parameter, og C_{vD} = verdi til høyeste sårbarhetsklasse (klasse D = 50). Utregningen gir en endelig poengsum mellom 0 – 100. Byggets samlede, normaliserte sårbarhet I_v klassifiseres så basert på poengsummen i henhold til Tabell 5.

Tabell 5: Sårbarhet (vulnerability) klassifisert etter total, vektet poengsum fra Tabell 4. V1 betegner lavest sårbarhet, mens V4 er høyest.

	Klassifisering			
	V1	V2	V3	V4
	Neglisjerbar	Lav	Medium	Høy
Indeks	0-25	25-50	50-75	75-100

2.4.3 Skade (damage)

Basert på byggets faregrad og sårbarhetsindeks kan skade-klassen bestemmes. Verktøyet gjør denne bestemmelsen i henhold til 4×4-matrisen i Figur 10. Klassifiseringen tilsvarer den som brukes av en rekke forfattere til å klassifisere de visuelle skadene til bygninger (bl.a. Burland, Broms og Mello, 1977; Boscardin og

Cording, 1989; Mair, Taylor og Burland, 1996). Forskjellen er at øverste skadeklasse (5) i GIBV-verktøyet tilsvarer de to siste skadeklassene i klassifiseringen fra litteraturen. Sammenhengen mellom de to rangeringene er vist i Tabell 6.

		Faregrad			
		I1	I2	I3	I4
Sårbarhet	V1	1	1	2	3
	V2	1	2	3	4
	V3	2	3	4	5
	V4	3	4	5	5

Figur 10: Matrisen som brukes i verktøyet til å bestemme skade-klasse (1 - grønn til 5 - rød).

Tabell 6: Sammenheng mellom skadeklassene som brukes i BegrensSkade-verktøyene (GIBV) og klassifiseringen brukt i litteratur (f.eks. Burland, Broms og Mello, 1977; Boscardin og Cording, 1989; Mair, Taylor og Burland, 1996). Beskrivelsene av skade er hentet fra Boscardin og Cording (1989). Fargekodingen grønn-rød ble ikke brukt i de nevnte artiklene.

GIBV	Litteratur	Litteratur
Skadeklasse	Skadeklasse og grad av skade	Beskrivelse av typisk skade
1 – Grønn	D0 – Negligible	<i>Hairline cracks less than about 0.1 mm.</i>
2 – Lysegrønn	D1 – Very slight	<i>Fine cracks which are easily treated during normal decoration.</i>
3 – Gul	D2 – Slight	<i>Cracks easily filled. Several slight fractures inside building. Exterior cracks visible.</i>
4 – Oransje	D3 – Moderate	<i>Cracks may require cutting out and patching. Door and windows sticking.</i>
5 – Rød	D4/5 – Severe/Very severe	<i>Severe - Extensive repair involving removal and replacement of walls, especially over doors and windows. Windows and door frames distorted. Floor slopes noticeably.</i> <i>Very severe – Major repair required involving partial or complete reconstruction. Danger of instability.</i>

2.5 Validering

Standardversjonen av byggegrops-verktøyet har gått gjennom flere valideringer. Det vises spesielt til:

1. Sammenligning mellom setninger beregnet med GIBV-verktøy og setninger beregnet i *GeoSuite Settlement* med samme parameterverdier (Piciullo *et al.*, 2021b, 2022).
2. Sammenligning mellom predikerte og tilbakeregnete skadeklasser for to utførte byggegroper i Oslo-regionen (Piciullo *et al.*, 2021a, 2021b).

3 ArcGIS og klargjøring

Dette kapittelet gir en kort introduksjon til ArcGIS Pro, for deretter å forklare stegvis (1) hvordan man oppretter et ArcGIS-prosjekt, (2) hvordan man legger inn GIBV-toolboxen i prosjektet og (3) hvordan man får lagt nødvendige input-filer inn i ArcGIS-prosjektet før man kan begynne analysen. Kapittelet er ment for dem som aldri har brukt ArcGIS Pro før eller som ikke enda er helt fortrolig med det.

3.1 Introduksjon til ArcGIS Pro

ArcGIS er en programvare for geografiske informasjonssystemer (GIS). Programvaren lar brukeren koble data mot kart. Som Geodata.no forklarer i sin beskrivelse av programvaren, gir den i tillegg store muligheter for å gjøre analyse, lage applikasjoner, samle inn data, vise sammenhenger og mye mer. Dersom man ikke har brukt ArcGIS før, kan programvaren være overveldende, men det skal ikke så mye til for å kunne for å utføre selve GIBV-analysen. I det følgende vil de viktigste begrepene og innebygde funksjonene forklares kort. Nye brukere av ArcGIS som ønsker ytterligere informasjon, henvises til <https://pro.arcgis.com/en/pro-app/2.8/get-started/get-started.htm>. Det finnes også gode brukerveiledninger på YouTube, samt forklaring av steg-for-steg bruk av de forskjellige toolboxene på <https://pro.arcgis.com>.

I et ArcGIS-prosjekt har man som regel et kart som bakgrunn, for deretter å legge ulike lag med data over kartet. Disse dataene kan finnes i ulike format. Input-dataene som trengs for å kjøre GIBV-verktøyet har typisk to forskjellige formater: .shp (Shape) og .tif. De forklares kort under sammen med to andre viktige begrep.

Shape (.shp) – Et av de vanligste filformatene på data som brukes i ArcGIS. Filformatet kan lagre lokasjon, form og egenskaper til et geografisk objekt, eller "feature".

Feature – Et geografisk lokalisert geometrisk objekt, kan være punkt, linje eller polygon. Lagres som shape-fil.

Polygon – En feature som består av flere linjer som avgrenser et (lukket) område. Det er denne typen feature som må legges inn i GIBV-verktøyet for byggegrop og bygninger. Slike filer vil man ofte kunne få tilgang til på andre måter, som forklares i kap. 4.1, men i enkelte prosjekt kan det hende at man for eksempel må tegne byggegropens utstrekning selv. Å lage en polygon går nokså raskt, men innebærer flere små steg. Stegene går gjennom i detalj i <https://pro.arcgis.com/en/pro-app/2.8/help/editing/create-polygon-features.htm> og vil ikke forklares ytterligere i denne brukermanualen.

.tif – Dette filformatet er vanlig for raster-filer. De inneholder geografisk bestemte rutenett hvor hver rute er tilegnet en verdi. GIBV-verktøyet tar som input et raster med dybde-til-berg som verdi i hver rute. Rasteret trenger ikke nødvendigvis å være en .tif, men dette er det vanligste.

.dwg – Et av AutoCAD sine filformat for tegningsfiler. dwg-filer kan importeres til ArcGIS Pro uten å konvertere, men det foretrekkes å konvertere dem til shape-filer. Mer om dette i kap. 3.5

3.2 Brukergrensesnitt i ArcGIS Pro

For at det skal bli lettere å forklare hvordan man gjør ting i programmet er det greit å definere de ulike delene av brukergrensesnittet. Det standard brukergrensesnittet i ArcGIS Pro består av noen linjer med verktøy- og menyvalg øverst, kart-vinduet i midten og et vindu til venstre, der man har oversikt over lagene med data som vises i kartet, hvordan disse vises osv. Andre vinduer som katalog (filutforsker), editering av features, kjøring av analyseverktøy osv. har man gjerne til høyre for kartet.

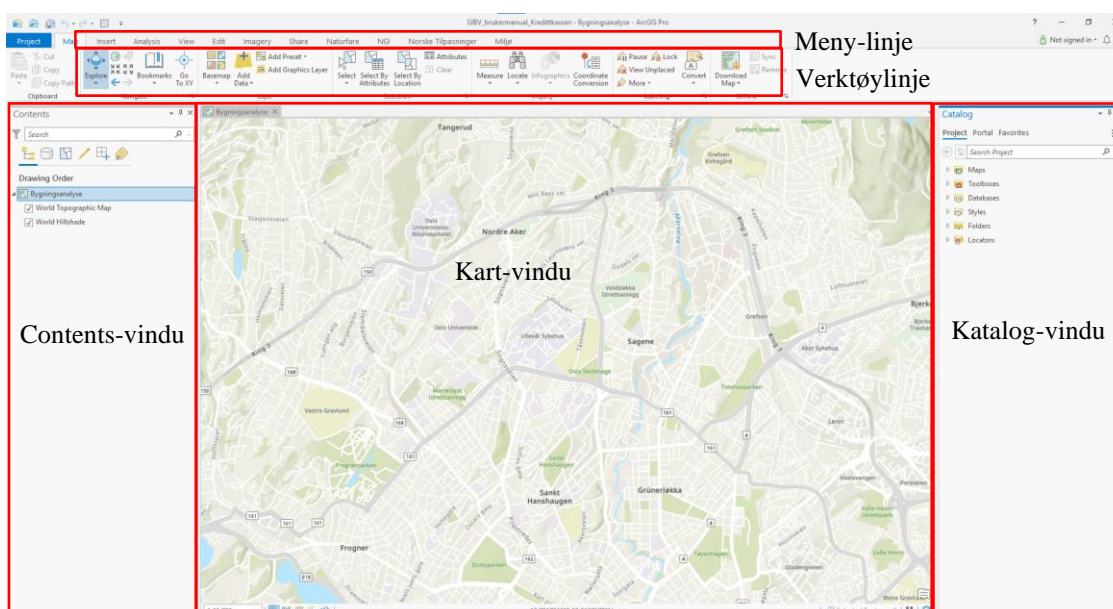

3.3 Opprette prosjekt

Hvis du allerede har et ArcGIS-prosjekt som du skal utføre analysen i, kan du hoppe over dette delkapittelet.

Når du har åpnet ArcGIS Pro vil vinduet se omtrent ut som på bildet under. For å starte et nytt prosjekt, trykk på "Map", som er uthevet i rødt her.

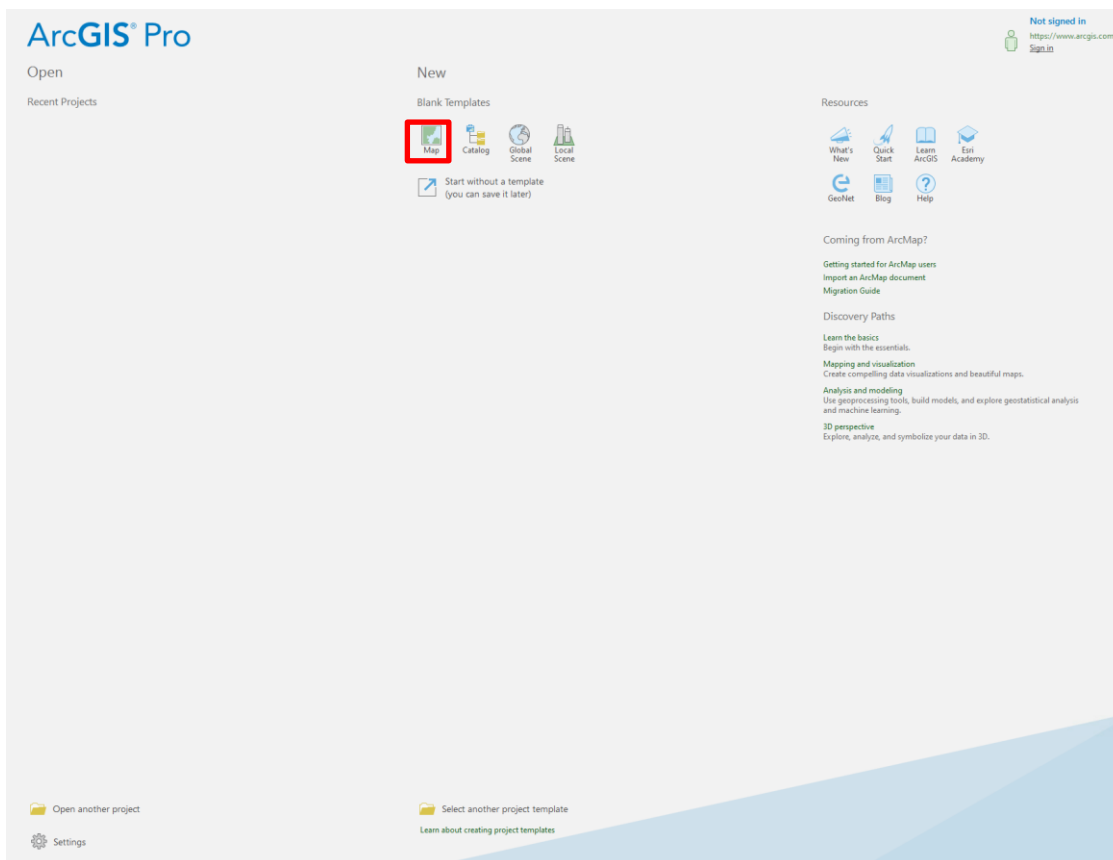

Når du trykker på "Map" får du opp boksen vist under. Der kan du skrive inn navnet du vil at ArcGIS-prosjektet skal ha, samt hvor filene skal legges. Hvis det er et ArcGIS-prosjekt som du vil at kollegaer skal kunne ha tilgang til, må du velge en mappe som de også har tilgang til, altså ikke på C:/ eller tilsvarende private lokasjoner. Trykk på knappen uthevet i rødt og naviger til ønsket lokasjon. Trykk deretter OK.

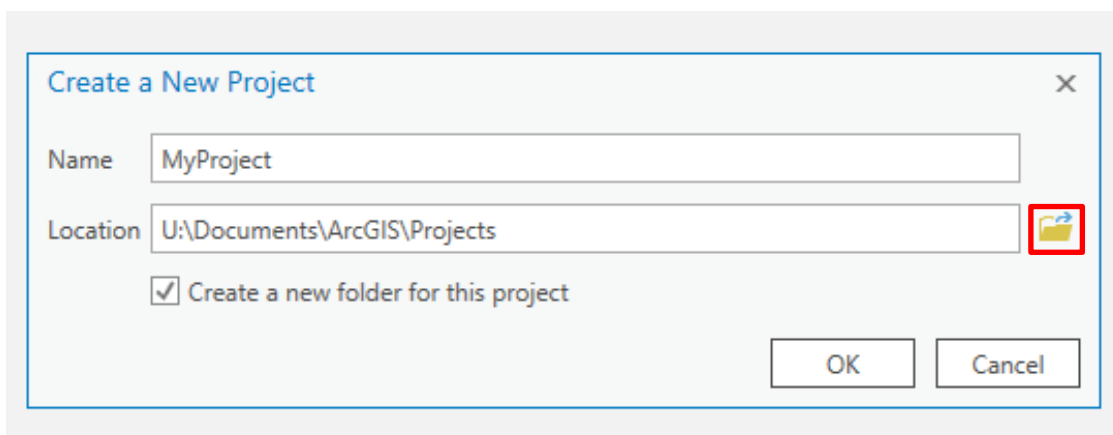

Nå vil det nye prosjektet åpne seg. Du vil da sannsynligvis få opp et stort verdenskart, lignende vinduet under.

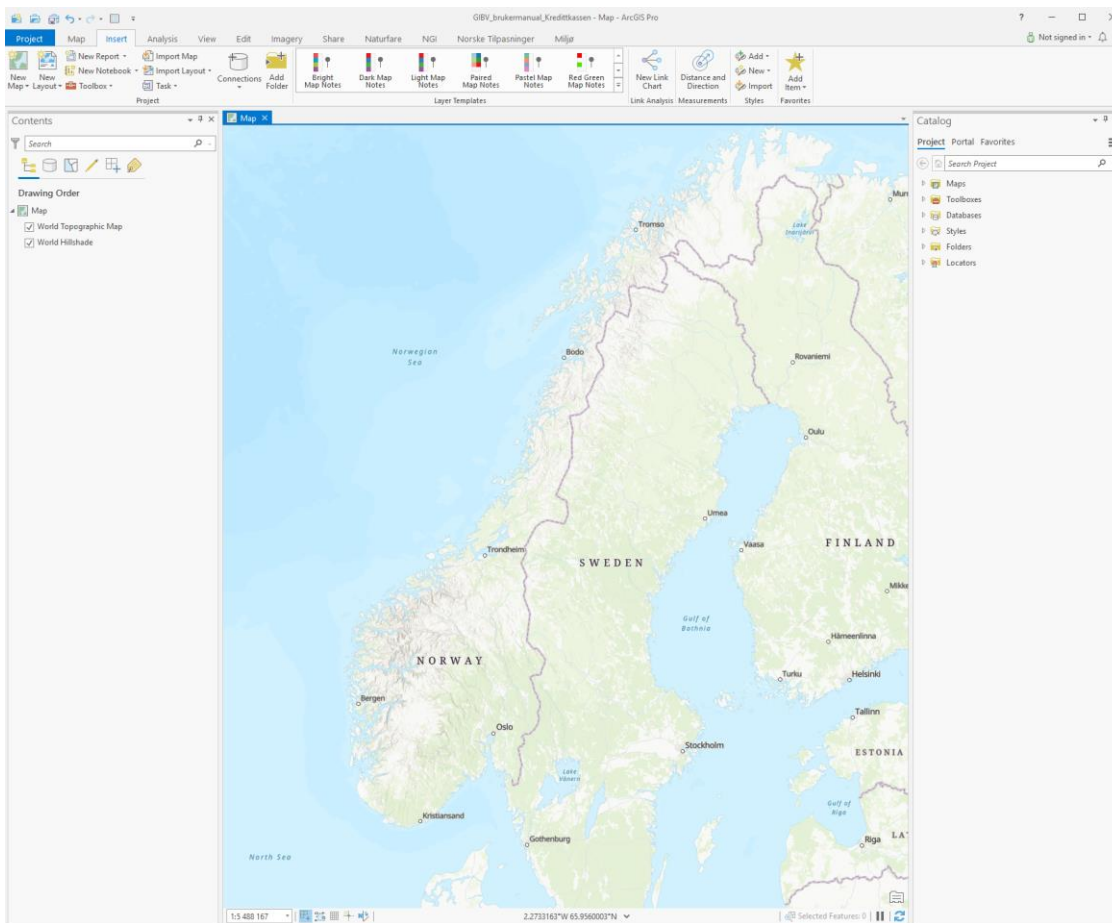

Det første du bør gjøre nå er å velge koordinatsystemet du vil at kartet skal ha og som du skal jobbe i. Det er mulig at riktig koordinatsystem er lagt inn som standard, men dette bør du forsikre deg om. Dette gjøres ved å høyreklikke på "Map" i menyen til venstre og gå til "Properties" → "Coordinate Systems". Her kan du søke i en rekke forskjellige koordinatsystemer.

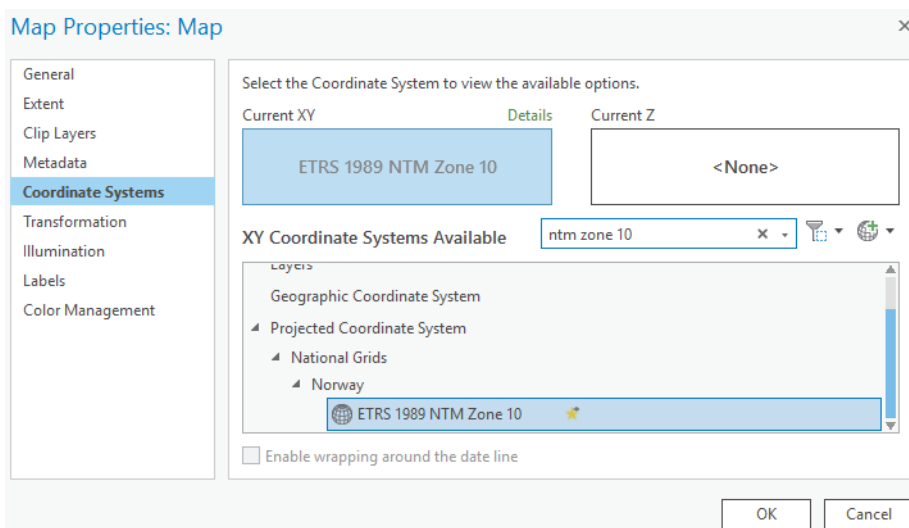

XY: Hvis du eksempelvis vil jobbe i NTM Sone 10, kan du søke på "NTM Zone 10". Dette ligger under "Projected Coordinate Systems" → "National Grids" → "Norway".

Z: Hvis du allerede har fått laget et dybde-til-berg-raster, behøver du ikke å velge Z-koordinatsystem. Men hvis du ønsker, finner du NN2000 under "Vertical Coordinate System" → "Gravity-related" → "Europe".

Trykk OK når du har funnet riktig(e) koordinatsystem.

Når dette er gjort, er du klar til å legge inn lagene (features og raster) som er nødvendig for å utføre analysen. Disse lagene omtales sammen med annen nødvendig input i neste kapittel.

3.4 Få verktøyet inn i ArcGIS-prosjektet

I terminologien som ArcGIS bruker, er verktøyet et "toolbox". Etter at ArcGIS er åpnet og du har åpnet eller laget et nytt prosjekt, kan du legge inn GIBV-toolboxen ved å følge stegene under. Hver gang du oppretter et nytt prosjekt må dette gjøres. Det er også mulig å legge verktøyet inn i verktøylinjen i selve programmet, slik at den er der når du oppretter et nytt prosjekt, men dette er ikke helt enkelt og er noe den enkelte bedrift må ordne selv hvis de ønsker det.

Hvordan få verktøyet inn som "toolbox"

1. Klikk deg inn på "View" i oppgavelinjen:

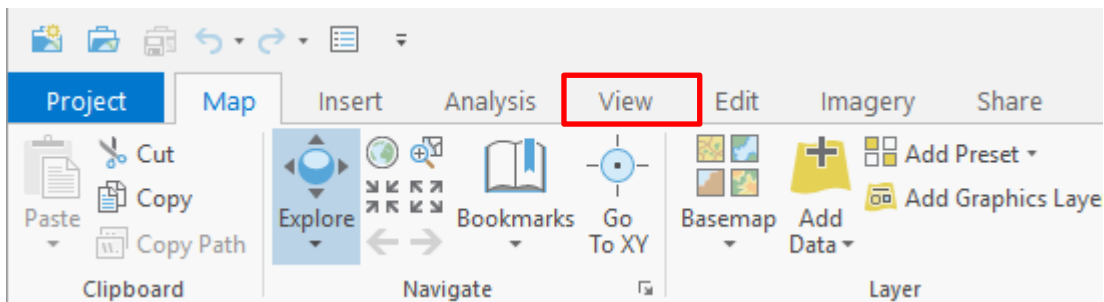

2. Velg deretter "Catalog Pane" (det kan være at katalog-vinduet åpnes automatisk hver gang du åpner programmet).

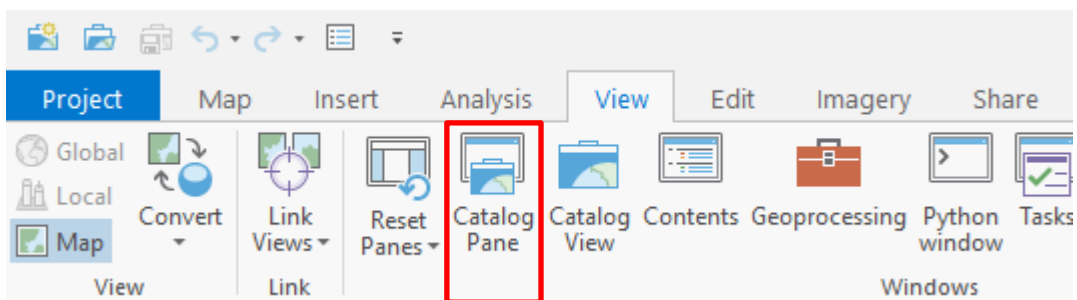

3. I katalog-vinduet, høyreklikker du på "Toolboxes" og velger "Add Toolbox". Naviger så til mappen hvor filen "BegrensSkade_GIBV.tbx" ligger og velg denne. Trykk deretter OK.

Toolbox-filen er nå lagt inn i prosjektet og vil bli værende der. Filen inneholder de tre programmene BegrensSkade Excavation, BegrensSkade ImpactMap og BegrensSkade Tunnel. Trykk på pilen ved siden av toolbox-navnet for å se disse.

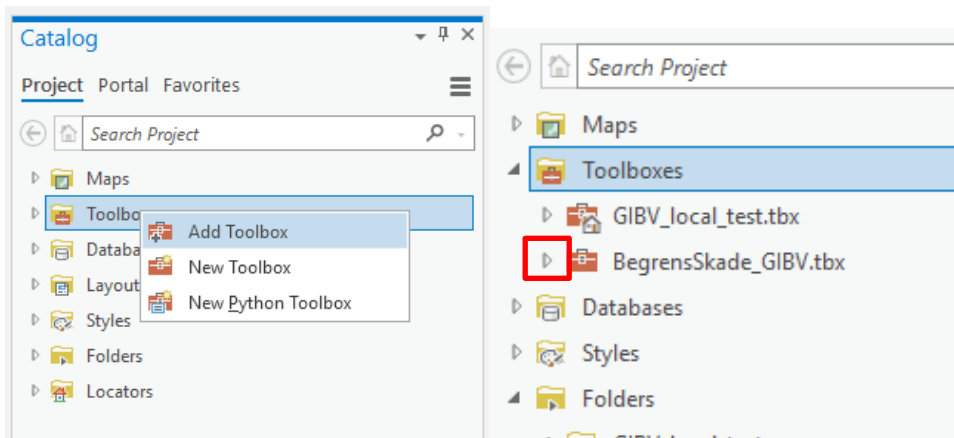

4. Når du skal kjøre et program/verktøy, kan det åpnes ved å dobbeltklikke, eller høyreklikke og deretter "Open" (se under). Verktøyet vil da åpne seg og legge seg over katalog-vinduet.

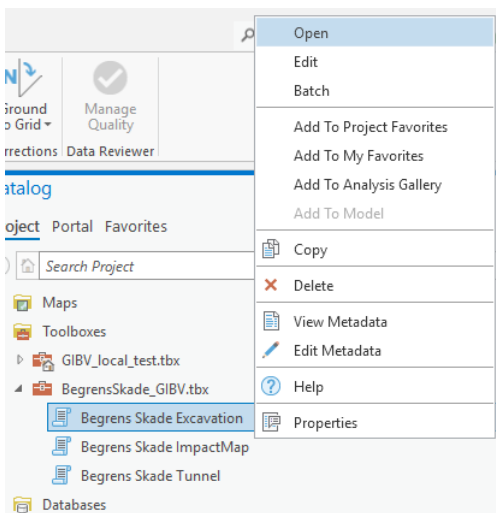

3.5 Få input-filer inn i ArcGIS-prosjektet

Polygoner for bygninger og byggegrop er nødvendig uansett hva slags analyse man skal utføre. En bergmodell/dybde-til-berg-raster er nødvendig dersom analysen skal inkludere langtidsdeformasjon. Dette kapittelet omhandler hvordan man får lagt inn disse filene i prosjektet, dersom man har dem fra før av. Hvordan polygoner og raster kan lages omhandles i kap. 4.1.

Når man oppretter et nytt ArcGIS-prosjekt opprettes det samtidig en såkalt Geodatabase tilhørende prosjektet. Eventuelle features (polygoner, linjer, punkt) som du vil lage i ArcGIS-prosjektet, kan opprettes i en slik geodatabase, som du finner under "Folders" i katalog-vinduet. Eventuelt kan man bruke shape-filer. Dersom man har features/polygoner og raster fra før av, kan det være ryddig å få flyttet disse over til geodatabasen, men det er ikke nødvendig. Det som er nødvendig er å få koblet prosjektet opp mot mappen hvor filene ligger. Det gjøres ved å høyre-klikke på "Folders" i katalog-vinduet, klikk på "Add Folder Connection" og naviger til riktig mappe. Når den aktuelle mappen er lagt inn, kan du dra eventuelle filer over til geodatabasen om du ønsker det. Flytting av shape-filer (som egentlig består av flere små filer) mellom mapper er enklere å gjøre i ArcGIS enn i pc'ens filutforsker.

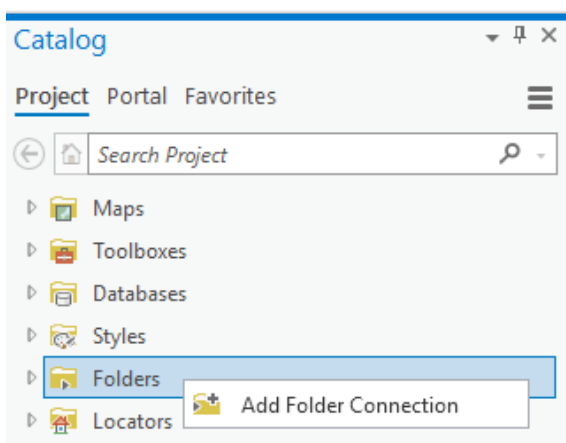

Polygoner

Polygonene må være i formatet shape (.shp) eller ESRI geodatabase (gdb). Dersom man har polygoner på dwg.-format, kan man bruke toolboxen "CAD to Geodatabase" for å konvertere. Toolboxen finner du ved å navigere til "Analysis" i meny-linjen, og deretter velge "Tools" i verktøy-linjen.

Raster

GIBV-verktøyet godtar løsmassekart kun i raster-format, der hver piksel har en verdi for dybde-til-berg. Dybdekart på andre formater (dwg, polygoner) kan vanligvis konverteres til rastere. Dersom man har et raster som ikke viser bergkote (meter over havet) og ikke dybde-til-berg, kan man laste ned en digital terrengmodell fra Høydedata.no, og bruke verktøyet "Minus" i ArcGIS: Dybdekartet beregnes ved å trekke bergkotekartet fra terrengmodellen.

Dra input-filer inn i kartet

Når filsti med nødvendige filer er lagt til i "Folders"-mappen, kan de dras inn og slippes i kartet. De vil da vises i contents-vinduet og bli synlige i kart-vinduet. Polygonene og rasteret kan symboliseres slik man måtte ønske.

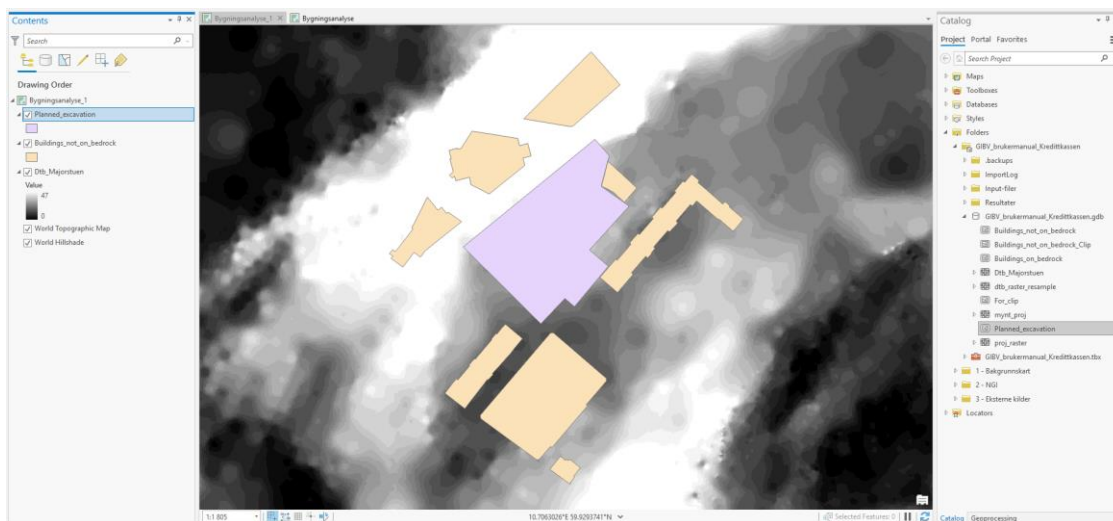
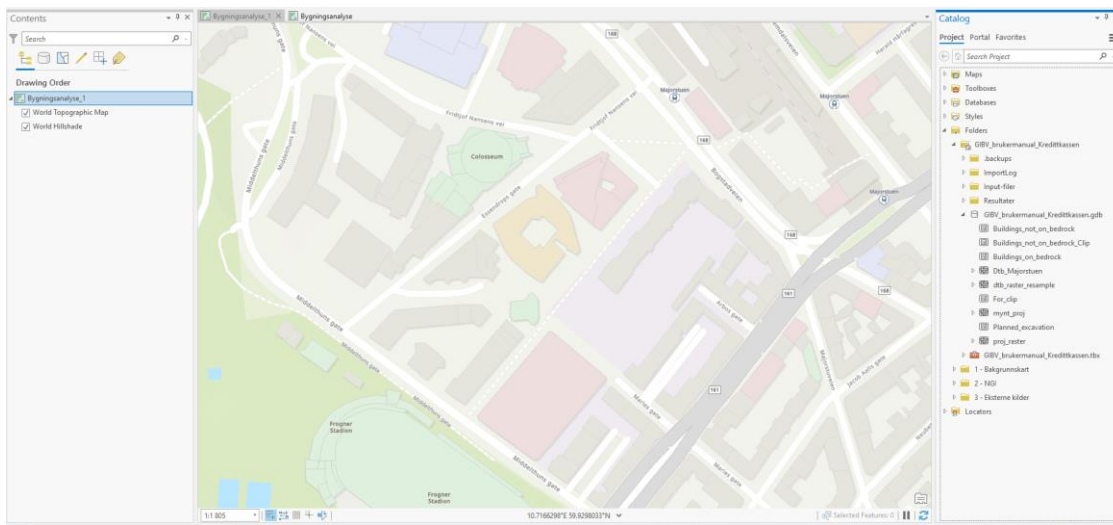

Filen/laget som står øverst i contents-listen er lagt øverst i kart-vinduet og vil skjule lag som ligger under. Lagene kan dras opp og ned i contents-listen for å endre rekkefølge, og lag kan krysses ut dersom man ønsker å skjule dem. Man kan også trykt fjerne lag fra contents-listen uten at de blir slettet fra selve prosjektet – de kan alltså finnes igjen i "folders"-mappen og dras inn igjen.

Symbologi

Hvordan de forskjellige lagene presenteres i kartet med hensyn til blant annet farger, kan endres enten ved å høyreklikke på laget og velge "Symbologi", eller klikke på figuren som viser nåværende farge under laget. Vær oppmerksom på at valgt symbologi lagres i kartet og ikke i selve datafilen, dvs. at hvis du fjerner laget fra contents-vinduet, vil du ikke få samme symbologi om du legger det samme laget til igjen ved en senere anledning. Hvis du ønsker å lagre symbologien til et lag, kan du lage en layer-fil (.lyr). Høyreklikk på laget og velg "Sharing" og deretter "Save as layer file" og velg en passende fil-lokasjon.

4 Analyse: input og output

Kapittelet er skrevet med hensyn på versjonen Excavation, men det meste gjelder også for BegrensSkade ImpactMap og Tunnel.

Toolboxen/verktøyet er satt opp som en liste (se Figur 11) som man kan klikke seg gjennom fra topp til bunn og fylle ut de nødvendige feltene (se Figur 12) for så å klikke på "Run" for å utføre analysen. Hver input er forklart med beskrivelsestekst i toolboxen. Det kan likevel dukke opp spørsmål underveis som ikke besvares der. Dette kapittelet gir en grundigere forklaring av de fleste input i tillegg til enkelte tips og opplysninger som kan være nyttig å vite om, og det er ment å kunne brukes som et oppslagsverk for eventuelle spørsmål som dukker opp ved eller før bruk av verktøyet. Nye brukere anbefales å skimme gjennom kapittelet for å gjøre seg litt bedre kjent med hva som trengs av informasjon før man setter i gang med selve analysen.

Kap. 4.1 går stegvis gjennom alle feltene som må fylles ut. Stegene vises med skjermbilder fra en enkel analyse av byggegropen for Kredittkassen i nærheten av Majorstuen i Oslo. Kap. 4.2 går gjennom resultatene fra analysen som ble kjørt for Kredittkassen.

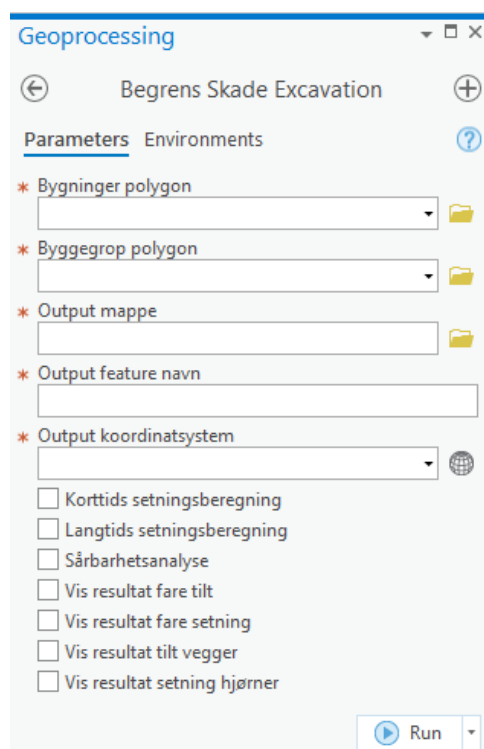

Figur 11: Toolboxen for BegrensSkade Excavation i ArcGIS Pro.

	<p>Polygoner for bygninger og byggegrop. Må legges inn før man kan utføre analysen.</p>
<p>4.1.1</p>	<p>Output: Bestemmer hvordan resultatene skal lagres.</p>
<p>4.1.2</p>	<p>Korttidssetninger: Byggegropsdybde og valg av kurve for korttidssetninger trengs kun å gis inn dersom du vil ta hensyn til korttidsdeformasjoner i analysen.</p> <p>Langtidssetninger: Dersom du vil ta hensyn til langtidsdeformasjoner i analysen, må du legge inn:</p> <ul style="list-style-type: none"> - bergmodell (dybde til berg) i rasterformat - grunnvannssenkning ved spunt (x=0), angitt i meter - geotekniske parametere - konsolideringstid
<p>4.1.1</p>	<p>Sårbarhetsanalyse: Dersom du vil ta hensyn til bygningenes sårbarhet og dermed utføre en risikoanalyse må du skrive inn bygningskarakteristikk i bygningspolygonenes attributt-tabell. Se 4.1.1.</p>
<p>4.2</p>	<p>Resultater: Huk av for de resultatene du vil vise. Disse resultatene blir automatisk lagt inn i kartet. Hver analyse blir alltid kjørt for både setning, fare og skade, men det er kun resultatene som hukes av som automatisk vises ved analysens slutt. De andre resultatene vil ligge inne i samme output-mappe, men må hentes ut manuelt for å vises.</p>

Figur 12: Toolboxen når alle muligheter (korttid, langtid og sårbarhetsanalyse) er valgt.

4.1 Input

De fleste input gjelder også BegrensSkade ImpactMap og Tunnel.

Delkapittelet tar for seg alle input til verktøyet. De blir i hovedsak gjennomgått i rekkefølgen de er listet opp i toolboxen som vist i Figur 12. Bemerk at input som er nødvendig for sårbarhetsanalyse behandles sammen med "bygninger polygon" fordi informasjonen må gis i attributt-tabellen til bygningspolygonene.

Input-parameterne for den enkelte analyse vil automatisk skrives til en log-fil (.txt) som lagres i ArcGIS-prosjektets geodatabase. Den vil ha samme navn som du skriver inn som "output feature navn" i toolboxen. Med denne log-filen vil du ha kontroll på hvilke parameterverdier som ble brukt i den aktuelle analysen.

4.1.1 Polygoner og info for output

Bygninger polygon

For å kunne utføre en analyse må du ha et feature-lag med de aktuelle nabobyggene tegnet inn som polygoner, se Figur 13. Dersom det er få aktuelle bygninger kan det være raskest å lage polygonene selv i ArcGIS (<https://pro.arcgis.com/en/pro-app/2.8/help/editing/create-polygon-features.htm>). Hvis du må ha polygoner for mange bygninger, kan du hente bygnings-polygoner fra hele Norge hos www.geonorge.no (<https://kartkatalog.geonorge.no/metadata/fkb-bygning/8b4304ea-4fb0-479c-a24d-fa225e2c6e97>). For å få tilgang til disse dataene må du ha betalingsbruker hos Geonorge. I store prosjekt kan det være flere fagfelt som trenger slike data, og det kan være at prosjektet har de nødvendige filene tilgjengelig allerede. Hvis ikke, har NGI lastet ned bygningspolygoner for hele Norge og gjør disse tilgjengelig for alle partnere i BegrensSkade II sammen med verktøyet. Disse polygonene gjelder for 12.11.2020 og eventuelle endringer i bebyggelse etter denne dato er derfor ikke med.

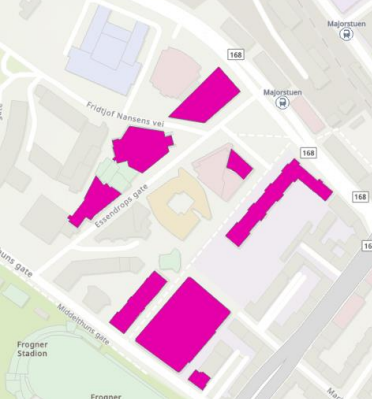
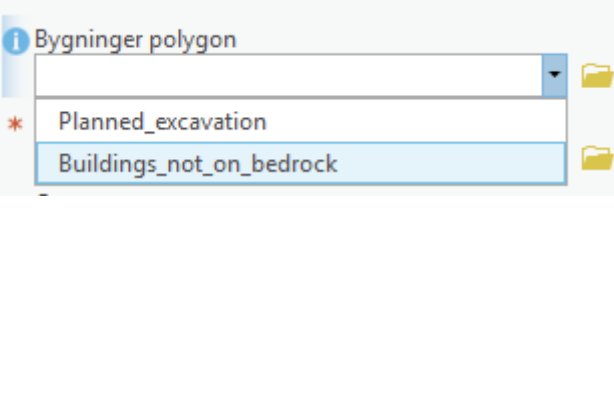
Polygoner for noen av de aktuelle bygningene rundt Kredittkassen	Ved kjøring av analyse
	

Figur 13: Bygningspolygonene er her navngitt "Buildings_not_on_bedrock". Det er valgt å utelukke bygninger fundamentert på berg, samt å kun ta med de nærmeste bygningene. Vanligvis hadde man tatt med polygoner for bygninger innen forventet influensradius, minst 300-400 meter.

Hvis du kun skal utføre analyser for setning (fare), behøver ikke bygnings-polygonene å ha mer informasjon knyttet til seg enn areal og form. Areal og form knyttes automatisk til polygonene når de opprettes.

Hvis du derimot skal utføre analyser for skade (fare + sårbarhet), må du også tilskrive polygonene minst én av følgende bygningskarakteristikker: fundamenteringstype, bygningsstruktur og bygningstilstand (status/condition). Dette kan gjøres ved å legge til nye kolonner i polygon-lagets attributt-tabell. Denne får du opp ved å høyre-klikke på polygon-laget i "Contents"-vinduet og deretter velge "Attribute Table". Klikk så på "Add" (field) i vinduet som kommer opp, som vist i Figur 14. Der kan du legge til nye felt. Legg til "Fundamentering", "Struktur" og "Status", eller lignende. Husk å lagre, ved å trykke "Save" i verktøyslinjen. Deretter kan du fylle ut de aktuelle cellene, se Figur 15.

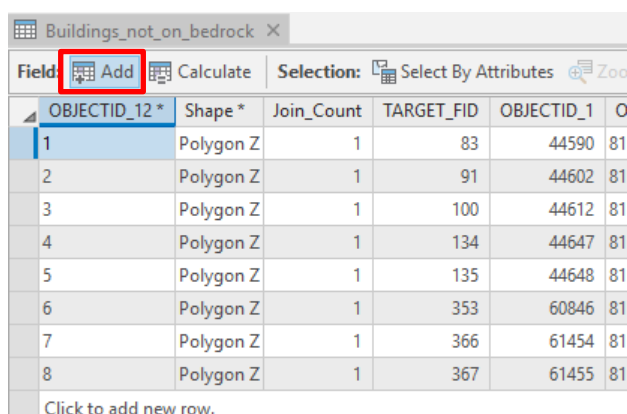

Field	OBJECTID_12 *	Shape *	Join_Count	TARGET_FID	OBJECTID_1	O
1		Polygon Z	1	83	44590	81
2		Polygon Z	1	91	44602	81
3		Polygon Z	1	100	44612	81
4		Polygon Z	1	134	44647	81
5		Polygon Z	1	135	44648	81
6		Polygon Z	1	353	60846	81
7		Polygon Z	1	366	61454	81
8		Polygon Z	1	367	61455	81

Click to add new row.

Figur 14: Hvis ikke feature-laget med bygningspolygoner allerede har attributt-kolonner for bygningsinfo må disse legges til og fylles ut for at analysen skal ta hensyn til sårbarhet.

Foundation	Structure	Condition
<Null>	<Null>	<Null>
<Null>	<Null>	<Null>
<Null>	<Null>	<Null>
<Null>	<Null>	<Null>
<Null>	<Null>	Good
<Null>	<Null>	<Null>
Raft	<Null>	<Null>
Strip	Masonry	Good

Figur 15: Utfylling av bygningsinfo i cellene. "Condition" er her det samme som "Status".

Klassifiseringsmetodikken som verktøyet bruker i kvantifiseringen av bygningenes sårbarhet ble beskrevet i kap. 2.4. I verktøyet godtas det to eller tre forskjellige tekstvarianter for hver av de tre parameterne. Disse er vist i utklippet fra kildekoden i Figur 16. For eksempel, hvis en bygning sin foundation-attributt settes til "Raft" eller til "Betong", vil sårbarhetsindeks for fundamentering falle i kategori B.

Dersom kun én kolonne, f.eks. "Fundamentering", fylles ut og gis inn som parameter i verktøyet, blir sårbarhetsindeksen basert kun på geometrisk lengde-indeks, geometrisk kompleksitet-indeks, og fundamentering-indeks. Det normaliseres da bare over disse tre indeksene. Dersom også kolonne for "Struktur" gis inn, tas denne med som en egen indeks og det normaliseres over fire indekser, som forklart i avsnitt 2.4.2.

```
FOUNDATION_A = [
    "To bedrock",
    "Peler",
    "A - Til berg - Direktefundamentert, peler",
] # 0
FOUNDATION_B = [
    "Raft",
    "Betong",
    "B - På løsmasser - Hel plate (betong, såle)",
] # 5
FOUNDATION_C = [
    "Strip",
    "Grunnmur",
    "C - På løsmasser - Stripefundament (heller)",
] # 20
FOUNDATION_D = [
    "Wooden piles",
    "Trepeler",
    "D - På løsmasser - Punkt- og trefundamenter (banketter)",
] # 50

STRUCTURE_A = ["Steel", "A - Stål"]
STRUCTURE_B = ["Reinforced concrete", "B - Armert betong"]
STRUCTURE_C = ["Mixed", "C - Tre eller varierende"]
STRUCTURE_D = ["Masonry", "D - Murstein eller spesiell type"]

STATUS_A = ["Excellent", "A - Meget god tilstand"]
STATUS_B = ["Good", "B - God tilstand"]
STATUS_C = ["Medium", "C - Brukbar tilstand"]
STATUS_D = ["Bad", "D - Dårlig"]
```

Figur 16: Utklipp fra kildekoden til verktøyet. For fundamenteringstype ("Foundation") godtas det tre forskjellige tekster. For struktur og status godtas det to forskjellige tekster.

Dersom en kolonne er gitt inn som parameter, men verdien (f.eks. "Raft") mangler for enkelte bygninger, vil de aktuelle byggene tildeles den høyeste kategorien (D - 50) for denne sårbarhetsindeksen.

Bemerkning: Fordi fundamenteringstype kun er én av fem parametere som bestemmer sårbarheten, vil man kunne få resultater som indikerer risiko for setningsskade på bygg som er fundamentert på eller pelet til berg.

Tips: Dersom man vil utelate slike bygg fra analysen kan man slette de aktuelle byggene fra polygon-laget før analysen utføres. Man kan da slette ett og ett polygon manuelt ved å gå inn på "edit"-fanen i ArcGIS og markere polygonet man vil slette. Alternativt kan man kan skjule de aktuelle polygonene samlet dersom informasjonen om peler/fundamentert til berg ligger inne i en av kolonnene i attributt-tabellen. En feature kan skjules etter attributt ved å høyreklikke på feature-laget, gå til "Properties" → "Definition Query", der man kan legge inn en eller flere spørringer (vilkår/filter) som bestemmer hvilke features som skal vises, eller ikke vises. Hvis man så utfører en analyse på det aktuelle polygon-laget vil man kun få resultater for de synlige input-polygonene. Alternativt kan man legge inn spørringer på resultat-polygonene og dermed kun vise resultat for de byggene man ønsker.

Byggegrup polygon

Dette er polygonet som representerer utstrekningen til planlagt byggegrupp. Verktøyet tar utgangspunkt i polygonets ytterlinje (spuntvegg) både for å beregne korttidssetninger og grunnvannssenkning for bygningshjørner i avstand x fra spuntveggen. Figur 17 viser byggegruppen til Kredittkassen i Oslo.

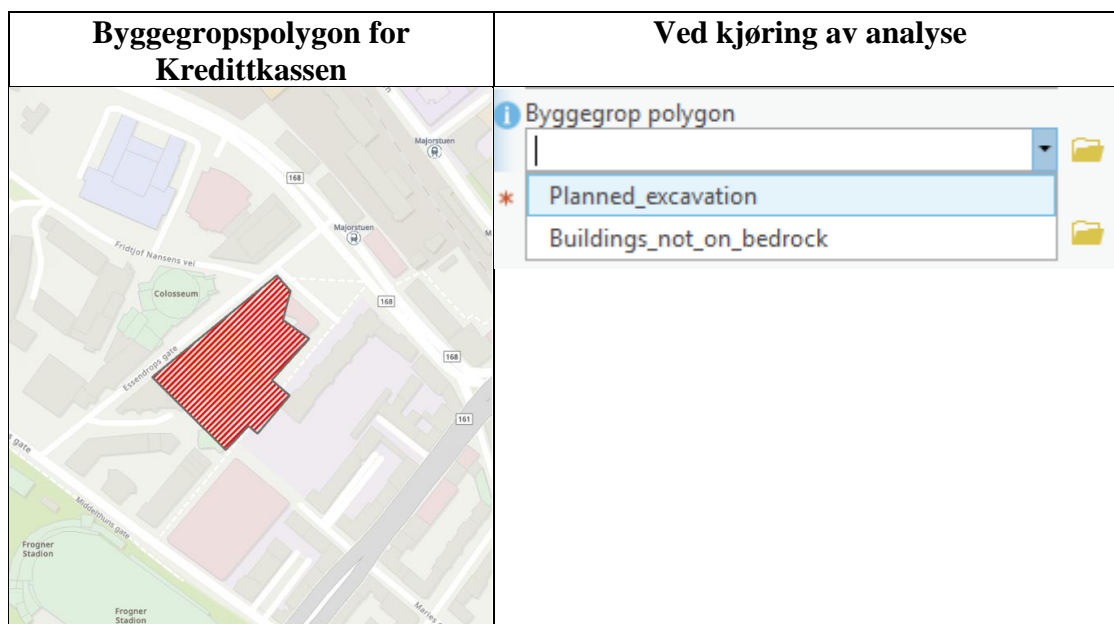

Figur 17: Polygonet for byggegruppen til Kredittkassen. Feature-laget er her blitt kalt "Planned_excavation".

Polygonet kan enkelt tegnes i ArcGIS på samme måte som for et bygningspolygon (men i et eget feature-lag). Dersom du allerede har det aktuelle arealet lagret som en .shp- eller dwg.-fil, kan det lastes inn i prosjektet som forklart i kap. 3.5.

Output mappe

Valg av mappe som resultat-filene fra analysen skal legges til. Nederst på toolboxen kan man velge hvilke resultater fra analysen som skal legges automatisk inn som kartlag i contents-vinduet. Selv om man ikke krysser av for at alle tilgjengelige resultater skal legges i kartmenyen, vil alle beregningene gjøres. Alle resultater, både de som vises i contents-vinduet og de som ikke vises, blir uansett lagt inn i mappen du har valgt. Disse kan legges inn i kartet på et senere tidspunkt.

Output feature-navn

Navnet du vil at skal tilskrives den aktuelle analysen. Dette blir automatisk inkludert i navnet til både resultatfilene og featurene som blir lagt inn i kartmenyen.

Tips: Lag feature-navn som hjelper deg å skille mellom forskjellige analyser. Dersom man utfører en sensitivitetsanalyse på grunnvannssenkning (pore water pressure reduction), kan passende navn f.eks. være "Analyse_1_pwp_red_10" og "Analyse_2_pwp_red_12".

Output koordinatsystem

Valg av koordinatsystem som featurene skal bli laget i.

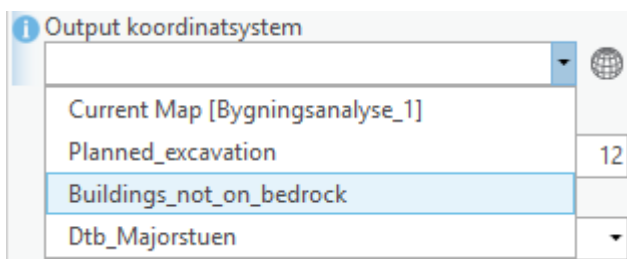

Figur 18: Man kan enkelt velge samme koordinatsystem som noen av de andre featureklassene ved hjelp av nedtrekksmenyen.

4.1.2 Korttids- og langtids setningsberegninger

Tabell 7 oppsummerer alle parameterne og kurvene som må bestemmes for kjøring av korttids og langtids setningsberegninger. De to øverste parameterne er nødvendig for å få kjørt analyser som tar hensyn til korttidsdeformasjoner, mens resten er nødvendig for å ta hensyn til langtidsdeformasjoner. Det vises både standard/default input og input som ble valgt for eksempelanalysen for Kredittkassen.

Tabell 7: Standard input-verdier i verktøyet og verdier valgt for eksempelanalyse for Kredittkassen.

Parameter/kurve	Standard input	Eksempel-analyse, Kredittkassen
Byggegropp dybde [m]	5	16
Setningskurve	3 % av byggegropdybde	0.5 % av byggegropdybde
Bergmodell		
Reduksjonskurve for poretrykk	Middels poretrykksreduksjon*	Middels poretrykksreduksjon
Reduksjon poretrykk [m]	10	5
Dybde upåvirket poretrykk [m]	5	7
Dybde grunnvannstand [m]	3	2.5
Romvekt [kN/m ³]	18.5	19
OCR [-]	1.2	1.2
Janbu referansetrykk, p'r [kPa]	0	50
Forhold $\frac{M_0}{m \cdot p'_c}$ [-]	4	4
Janbu m [-]	15	15
Konsolideringstid t [år]	1000 (uendelig)	2

*) fra revisjon 0. Fra revisjon 1 brukes kun én kurve for poretrykksreduksjonen.

Byggegropp dybde [m]

Dybden til planlagt byggegrop under nåværende terreng. Selv om det er planlagt å grave ut til samme kotenivå i hele byggegropen, vil terrengnivået rundt de fleste byggegroper variere noe slik at byggegropsdybden ikke er konstant. I slike tilfeller må du sette den dybden som er mest representativ. Verdien du legger inn brukes kun i beregning av korttidssetningene.

Setningskurve

Du skal velge mellom fire forskjellige empiriske setningskurver (setning (y) mot avstand fra byggegrop (x)). Kurven som velges brukes til å beregne vertikalsetningen en gitt avstand x utenfor spuntveggen. Du velger den kurven du tror er mest representativ for

ditt prosjekts løsninger. Kurvene er vist i Figur 19 sammen med erfaringsdata samlet inn gjennom BegrensSkade I og II.

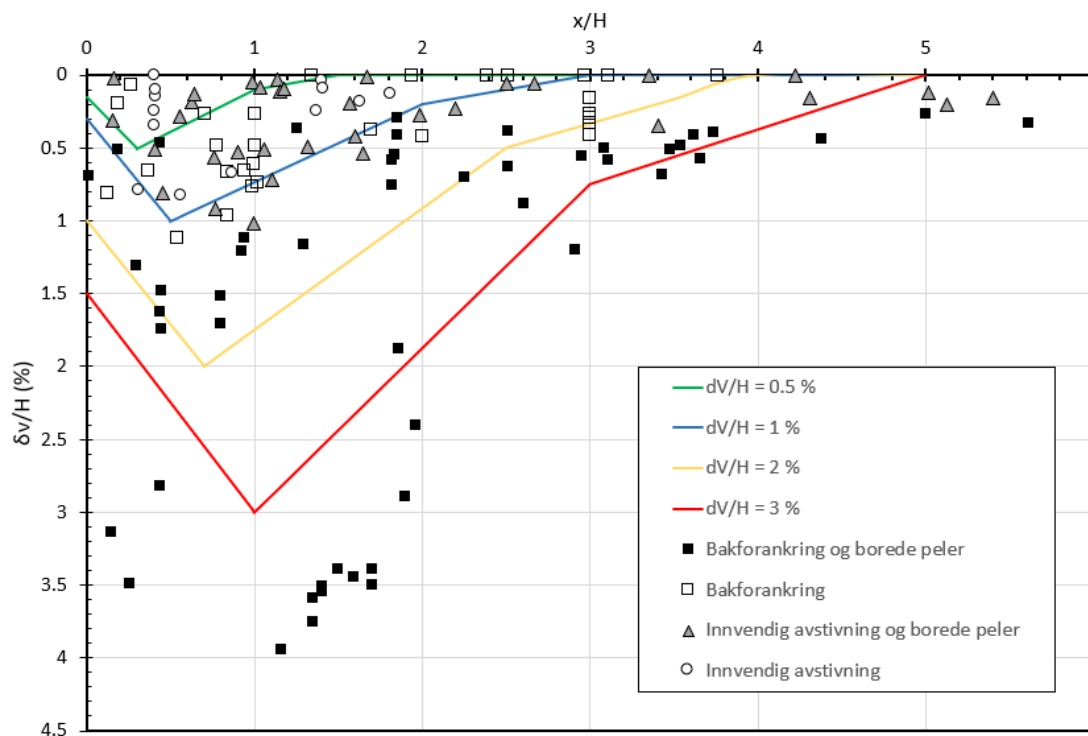

Figur 19: Kurver som brukes i verktøyet for å beregne bidraget fra korttidssetninger i avstand x fra spuntveggen.

Bergmodell raster

Det er mange ulike måter å generere en bergmodell på. Man har et sett med grunnundersøkelser, og så interpolerer man mellom disse, gjerne ved hjelp av en terrengmodell. Kvaliteten på modellen vil naturligvis avhenge av datagrunnlaget og interpoleringen. Det finnes interpolasjonsfunksjoner i ArcGIS som produserer et raster direkte fra punkt som er lagt inn i kartet. Andre formater fra Leapfrog eller CAD må konverteres til raster. Rasteret skal angi dybde-til-berg i meter, ikke bergnivå i meter over havet. Et raster kan sees på som et rutenett med ruter av en viss størrelse (f.eks. 5 m x 5 m). Hver rute har en verdi. Rasteret kan være i flere format, men .tif er det vanligste. Figur 20 viser dybde-til-berg-raster rundt Kredittkassen/Majorstuen.

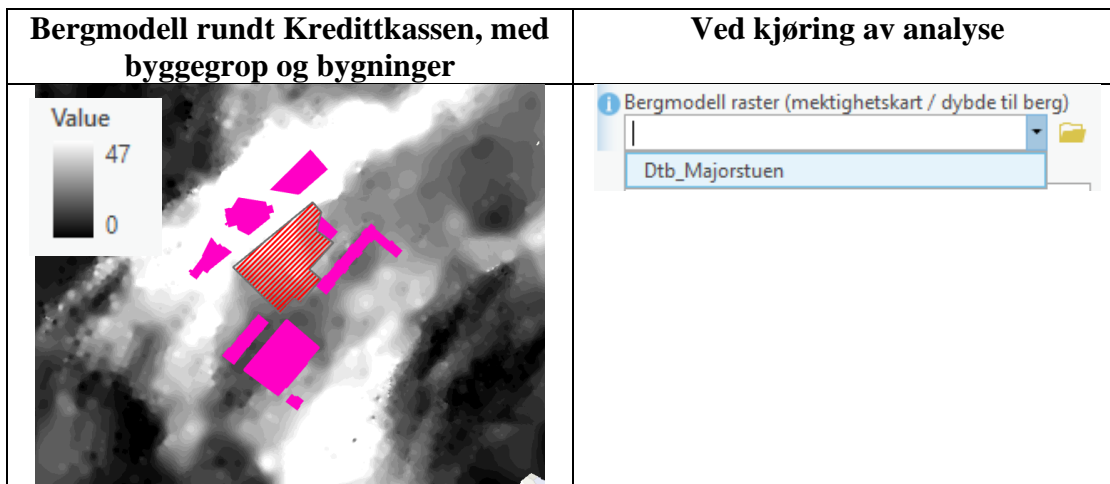

Figur 20: Bergmodell/dybde-til-berg raster for området rundt Kredittkassen/Majorstuen i Oslo.

Reduksjon poretrykk [m]

Reduksjonen i poretrykk Δh_w antas å oppstå ved berg ved spunt ($x = 0$ m). Denne verdien legges til grunn i $x = 0$ m, og vil avta med 2 m pr. 100 m i avstand $x > 0$ fra byggegropp.

Dybde upåvirket poretrykk [m]

Dybde under terreng hvor tilførsel av nedbørsvann er tilstrekkelig til å opprettholde poretrykket selv om det dreneres lenger nede. Det blir ikke utført setningsberegninger for jorden over denne dybden.

Dybde grunnvannsstand [m]

Opprinnelig grunnvannsstand, gitt som dybde under terreng. Brukes i beregningene av effektivspenning.

Romvekt [kN/m³]

Jordens gjennomsnittlige tyngdetetthet γ . Brukes i beregningene av effektivspenning.

OCR [-]

OCR-verdi som vurderes som mest representativ for hele analyseområdet. Det kan være utfordrende å bestemme hvilken OCR en simulering skal utføres for. Grunnene til dette er hovedsakelig at (1) verktøyet kun lar brukeren legge inn en konstant verdi som dermed gjelder for hele dybden i hele analyseområdet, og (2) det er ikke alltid enkelt å bestemme en OCR-verdi utfra tilgjengelig datagrunnlag. Ved stor usikkerhet i OCR bør man gjøre en sensitivitetsanalyse der verdien endres innenfor realistisk intervall.

Janbus referansetrykk, p'_r [kPa]

Parameter som brukes i uttrykket for stivhet M når $OCR = 1.0$. Vurderes fra ødometerforsøk.

Forhold $M_0/(m \cdot p'_c)$ [-]

Forholdstallet baseres vanligvis på erfaringsverdier korrelert mot leirens vanninnhold (Karlsrud & Hernandez-Martinez, 2013).

Janbu m [-]

Modultall m fra ødometerforsøk.

Konsolideringstid t [år]

Tidsperioden som setningsberegningene gjøres for. En vanlig antagelse er at byggeperioden er drenerende gjennom byggeperioden. Dermed settes konsolideringstiden lik byggeperioden, f.eks. 1, 2 eller 5 år, avhengig av hvor lenge man anslår at byggeperioden skal stå åpen.

Kommentar til vurdering av setningsparametere: OCR, m , p'_r , $M_0/(m \cdot p'_c)$:

Det poengteres, som tidligere, at alle parametere gis som konstante verdier i verktøyet. Det anbefales derfor at resulterende in-situ spenning, forkonsolideringstrykk og stivhetsparametere plottes mot vurderte parametere tolket fra ødometerforsøk, som en kontroll på at representative verdier er valgt i GIBV-verktøyet. Et eksempel på slike plot er vist i Figur 21.

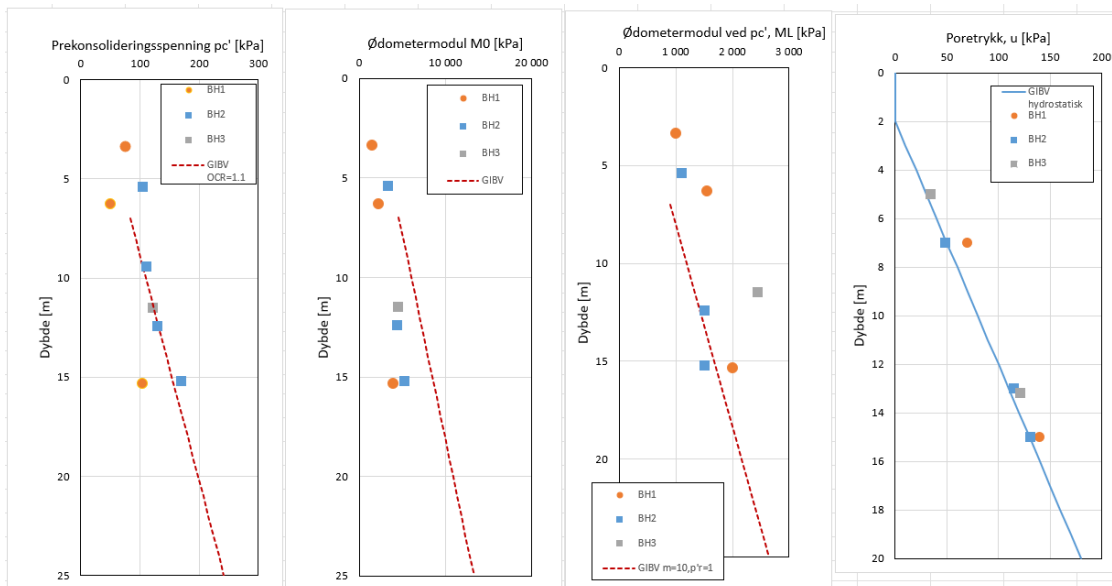





Figur 21: Eksempel på plotting av setningsparametere valgt i GIBV-verktøy mot tolkede verdier fra ødometerforsøk.

4.2 Output/resultater

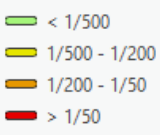
Dersom man i analysen bestemmer at alle resultater skal vises, vil det automatisk opprettes en mappe med seks forskjellige feature-lag i kartet. Tabell 8 forklarer disse lagene og hvordan de klassifiseres.

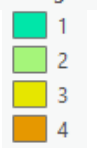
Tabell 8: Forklaring av output.

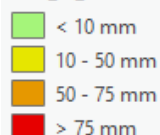
Feature-lag	Viser resultater for
CORNER_SV_mm (punkt) <div> sv_tot  </div>	Totalsetninger i alle bygningens hjørner/knekkpunkt.
WALLS (linje) <div> slope_ang  </div>	Helning for alle vegger. Klassifiseres basert på helningen mellom veggens to hjørnepunkt.
BUILDING_RISK_ANGLE (polygon) <div> Damage class  </div>	Bygningens risiko for skade med hensyn til helning. Klassifiseres basert på sårbarhet og fareklassen for veggens med størst helning.
BUILDING_RISK_SV (polygon) <div> Damage class  </div>	Bygningens risiko for skade med hensyn til totalsetning. Klassifiseres basert på sårbarhet og fareklassen for hjørnet med størst setning.
BUILDING_TOTAL_ANGLE_MAX (polygon) <div> max_angle  </div>	Bygningens fare for setningsskade med hensyn til helning. Klassifiseres basert på fareklassen for veggens med størst helning.
BUILDING_TOTAL_SV_MAX (polygon) <div> max_sv_tot  </div>	Bygningens fare for setningsskade med hensyn til totalsetning. Klassifiseres basert på fareklassen for hjørnet med størst setning.

Lagene legges automatisk inn under hverandre etter hvert som de blir beregnet. Avhengig av hvilket lag man vil studere kan man krysse ut de andre lagene. Tabell 9 viser ulike resultater fra eksempelanalysen som ble kjørt for Kredittkassen.

Tabell 9: Visning av forskjellige resultater fra eksempelanalysen av Kredittkassen med input oppgitt i Tabell 7.

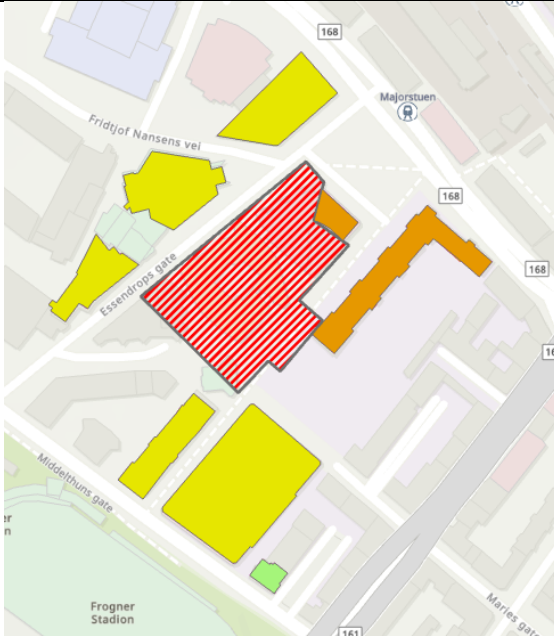
Alle resultater	
<ul style="list-style-type: none"> ▲ <input checked="" type="checkbox"/> Bygningsanalyse <ul style="list-style-type: none"> ▲ <input checked="" type="checkbox"/> p'r_50_OCR_1_2_aar_2_pwp_red_50_med <ul style="list-style-type: none"> ▶ <input checked="" type="checkbox"/> CORNER_SV_mm ▶ <input checked="" type="checkbox"/> WALLS ▶ <input checked="" type="checkbox"/> BUILDING_RISK_ANGLE ▶ <input checked="" type="checkbox"/> BUILDING_RISK_SV ▶ <input checked="" type="checkbox"/> BUILDING_TOTAL_ANGLE_MAX ▶ <input checked="" type="checkbox"/> BUILDING_TOTAL_SV_MAX 	
Faregrad for bygg – basert på maksimal totalsetning	
<ul style="list-style-type: none"> ▲ <input checked="" type="checkbox"/> p'r_50_OCR_1_2_aar_2_pwp_red_50_med <ul style="list-style-type: none"> ▶ <input type="checkbox"/> CORNER_SV_mm ▶ <input type="checkbox"/> WALLS ▶ <input type="checkbox"/> BUILDING_RISK_ANGLE ▶ <input type="checkbox"/> BUILDING_RISK_SV ▶ <input type="checkbox"/> BUILDING_TOTAL_ANGLE_MAX ▲ <input checked="" type="checkbox"/> BUILDING_TOTAL_SV_MAX <ul style="list-style-type: none"> max_sv_tot <ul style="list-style-type: none"> <input type="checkbox"/> < 10 mm <input type="checkbox"/> 10 - 50 mm <input type="checkbox"/> 50 - 75 mm <input type="checkbox"/> > 75 mm 	
Faregrad for bygg – basert på maksimal helning	

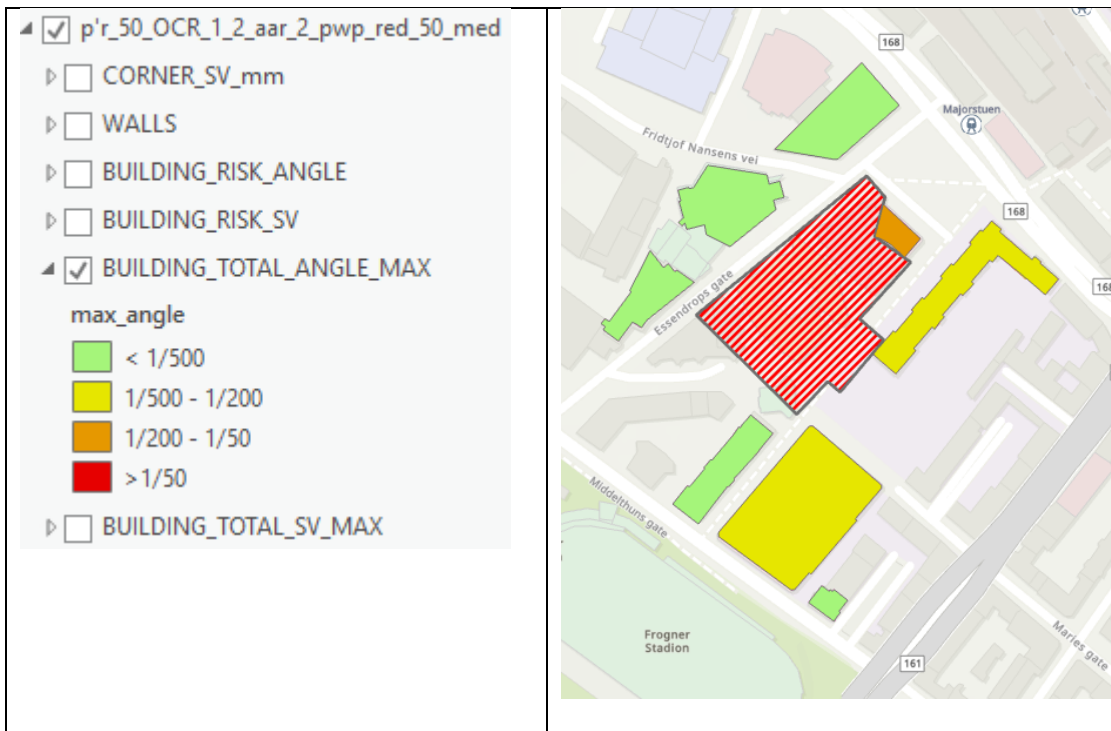

Skadeklasse for bygg – basert på maksimal totalsetning

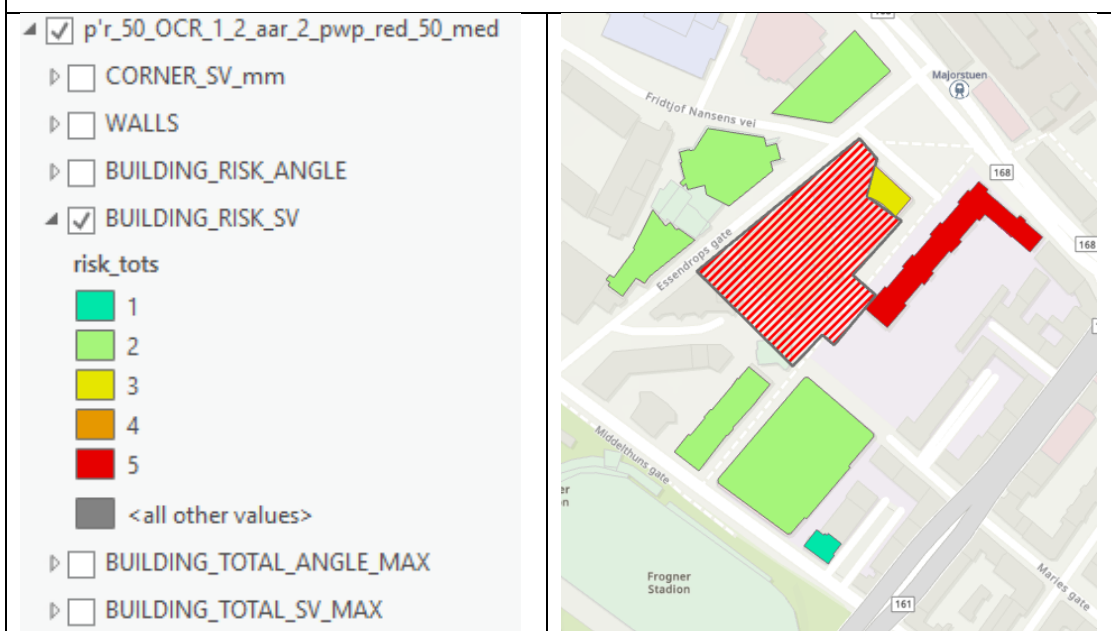

Skadeklasse for bygg – basert på maksimal helning

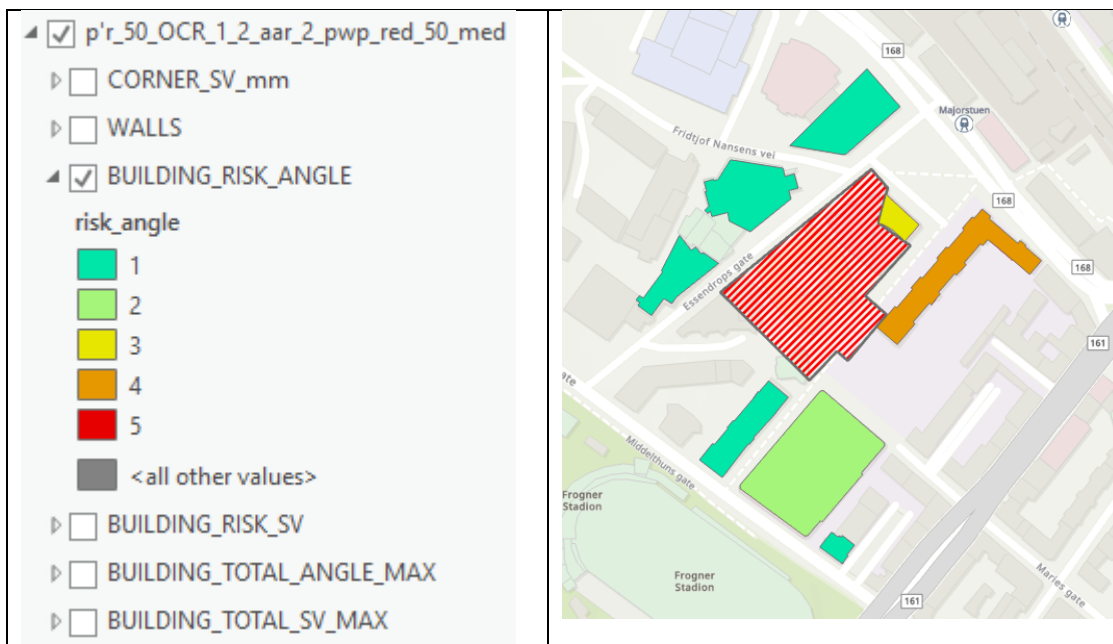

5 BegrensSkade ImpactMap og Tunnel

5.1 BegrensSkade ImpactMap

Figur 22 viser toolboxen til ImpactMap. I likhet med standardversjonen (Excavation) av verktøyet, beregner ImpactMap både korttids- og langtidssetninger som oppstår på grunn av etablering av byggegrop. Forskjellen er at ImpactMap beregner terrengsetninger, dvs. setningen beregnes for hver celle i et rutenett som dekker samme område som bergmodellen istedenfor kun i hjørnepunktene til bygningspolygonene. ImpactMap gir kun totalsetninger som output.

Geoprocessing

← Begrens Skade ImpactMap →

Parameters Environments ?

* Byggegropp polygon

* Output mappe

* Output feature navn

Output celledørrelse (m) 10

* Output koordinatsystem

☒ Korttids setningsberegning

Byggegropp dybde (m) 10

Setningskurve

0,5 % av byggegroppdybde

* Bergmodell raster (mekktighetskart / dybde til berg)

Reduksjon poretrykk ved byggegropp (m) 10

Dybde upåvirket poretrykk (m) 5

Dybde grunnvannspeil (m) 3

Romvekt (kN/m³) 18.5

OCR 1.2

Janbu referansetrykk (kPa) 0

Forhold M0/(m³p³c) 4

Janbu konsolideringsmodul (m) 15

Konsolideringstid (år) 1000

Figur 22: Toolbox for BegrensSkade ImpactMap.

ImpactMap egner seg når man vil vurdere påvirkningen en utbygging vil ha på naboforhold annet enn bygninger. Det være seg infrastruktur i bakken som rør og kabler, eller forhold på terreng som fortau, vei, trikkeskinner, oppbygde arealer eller gangbroer. Output fra ImpactMap gir også en enda bedre visualisering av hvilke områder som blir mest påvirket av byggegroppen, spesielt hvis det er få bygninger rundt.

Forutenom forskjellene som er nevnt, gjør ImpactMap akkurat det samme som standardversjonen. Koden er likevel litt forskjellig og er bygget opp på en annen måte. Avhengig av bergmodellens størrelse og ønsket oppløsning på setningskartet (output celledørrelse) skal setningene evalueres i svært mange punkt, og det tar noe lengre tid å kjøre denne versjonen enn standardversjonen. Dersom man velger en veldig høy oppløsning, vil verktøyet klippe rasteret til en maksimal radius av 380 m for å redusere kjøretiden.

Tabell 10 viser skjermbilder fra output til en analyse som ble kjørt med ImpactMap for Kredittkassen i Oslo. Tabellen viser hvordan resultatene kan presenteres på forskjellige måter. I presentasjonen av terrengsetninger er det særlig tre ting som kan være nyttig å endre på for å rette fokus mot det du mener er viktigst for den aktuelle sammenhengen.

- 1) **Fargelegging/symbologi av raster.** ImpactMap deler automatisk output-rasteret i 11 farger basert på totalsetningen, som vist på bildene under. Dersom man ønsker en annen inndeling eller fargeskala kan man gjøre dette selv etter at analysen er kjørt. Høyreklikk på raster-laget og velg "Symbology". Hvis du ønsker å endre antall fargeklasser, kan du velge "Method = Natural Breaks" og skrive inn ønsket antall i "Classes". Man bør være oppmerksom på at totalsetningene i rasteret er benevnt i meter. Man står derimot fritt til å navngi hver fargeklasse (label) slik man vil og kan for eksempel oppgi setningsintervallet i mm.

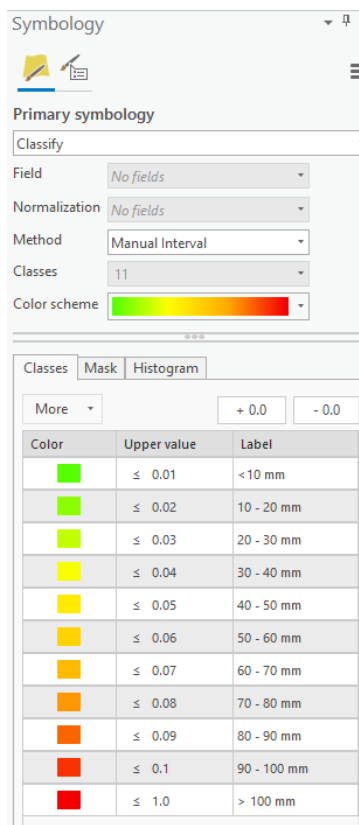
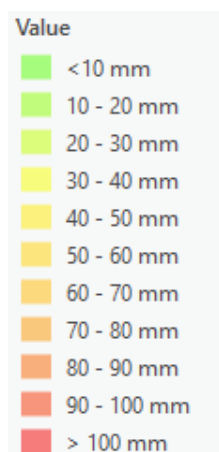

- 2) **Gjennomsiktighet/transparency av raster.** For å synliggjøre kartlag som ligger under rasteret, må man gjøre rasteret gjennomsiktig. Dette gjøres i menytaben "Appearance" som kommer opp når man klikker seg til output-rasteret i contents-vinduet, som vist under. Her må man som regel prøve seg litt frem for å finne en passende gjennomsiktighet.

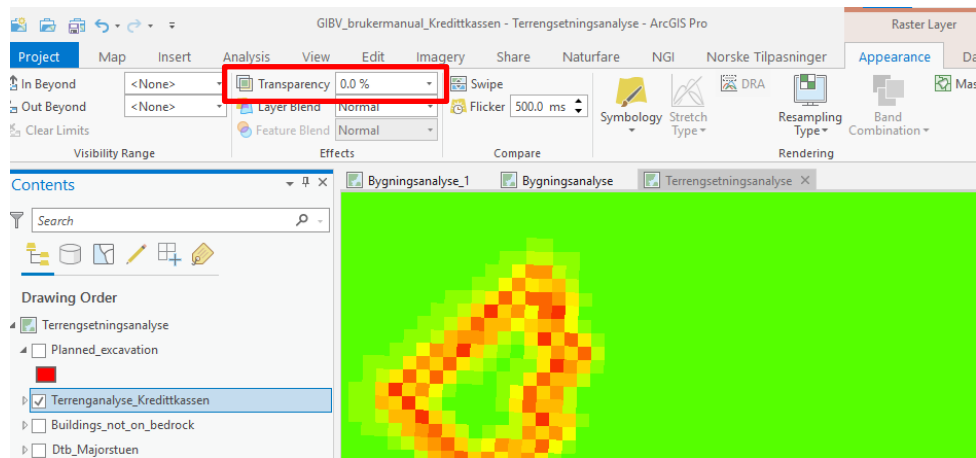

- 3) **Gjøre neglisjerbare setninger blanke.** Man kan sette fargen på laveste klasse (f.eks. under 0.001 m) til "no color", slik at man ser bakgrunnskartet bedre i stor avstand fra byggegroppen. Dette kan være spesielt nyttig hvis rasteret er veldig stort.

Tabell 10: Resultat fra en terrenganalyse med ImpactMap kjørt for Kredittkassen. Det ble brukt samme parametere som for bygningsanalysen i kap. 4.

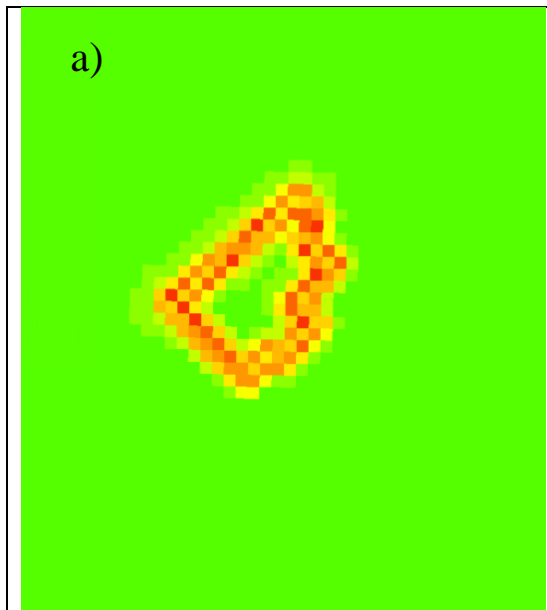
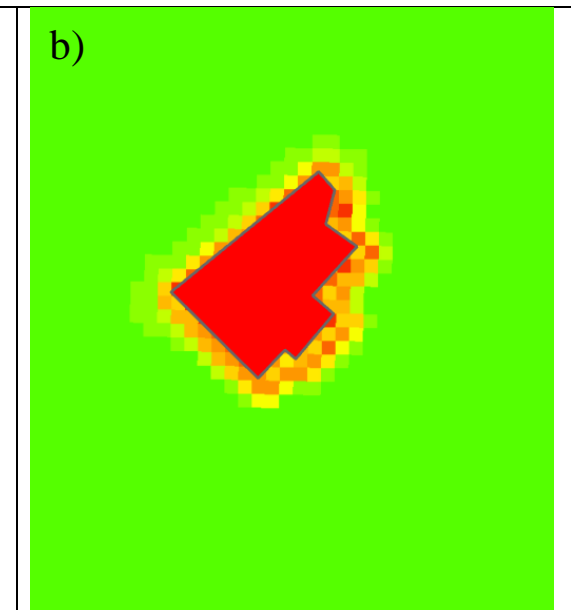
<p>a)</p> 	<p>b)</p> 
<p>Output-raster med totalsetning slik den fremstår etter kjøring av verktøyet.</p>	<p>Output-raster med planlagt byggegropp lagt over rasteret.</p>

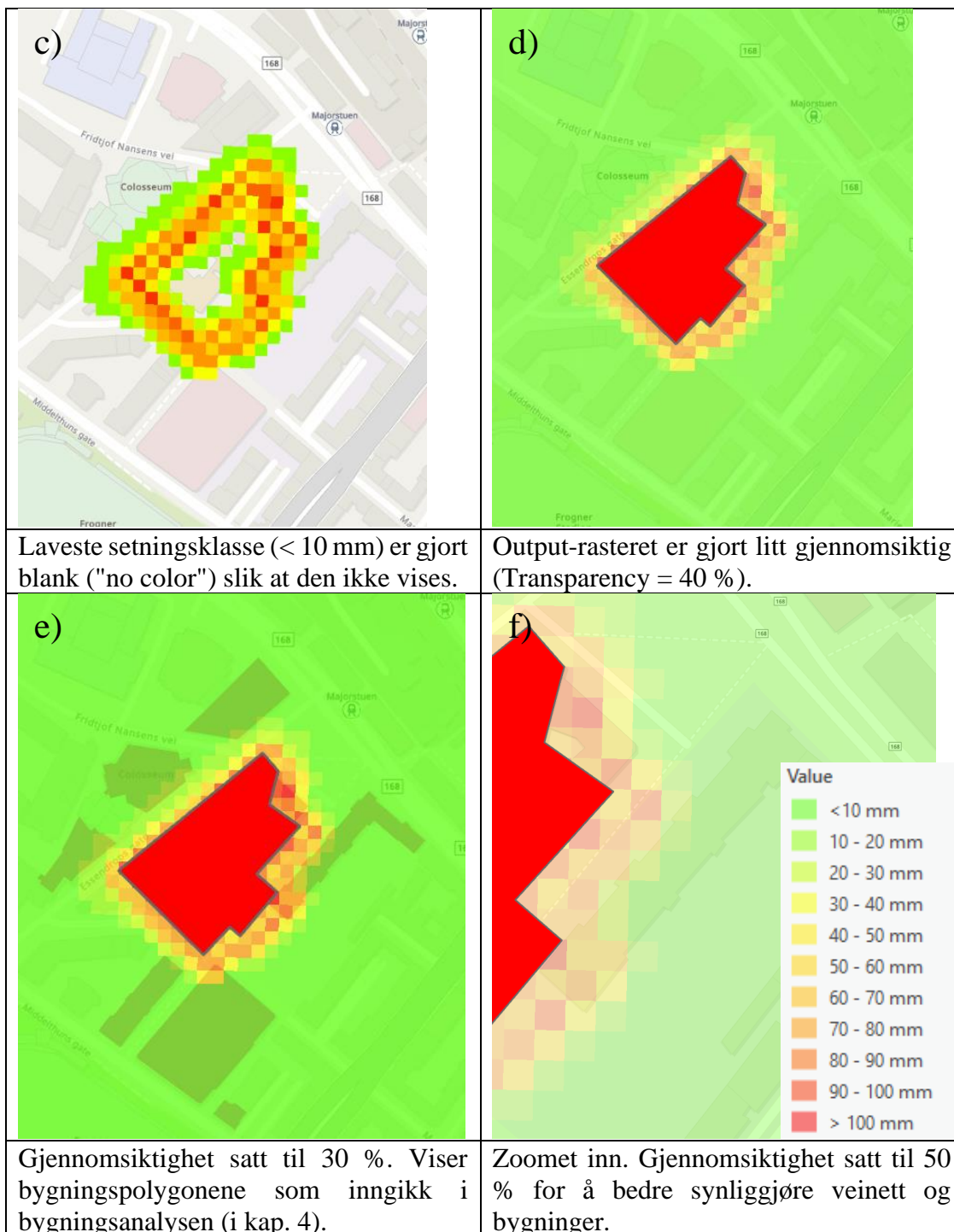

5.2 BegrensSkade Tunnel

BegrensSkade Tunnel beregner korttids- og langtidssetninger som oppstår på grunn av driving av tunnel. Analysen utføres kun for bygninger, ikke for terrengsetninger. Forskjellen fra byggegrupsversjonene er at det brukes andre funksjoner i beregning av korttidssetning og poretrykksreduksjon. Toolboxen vises i Figur 23.

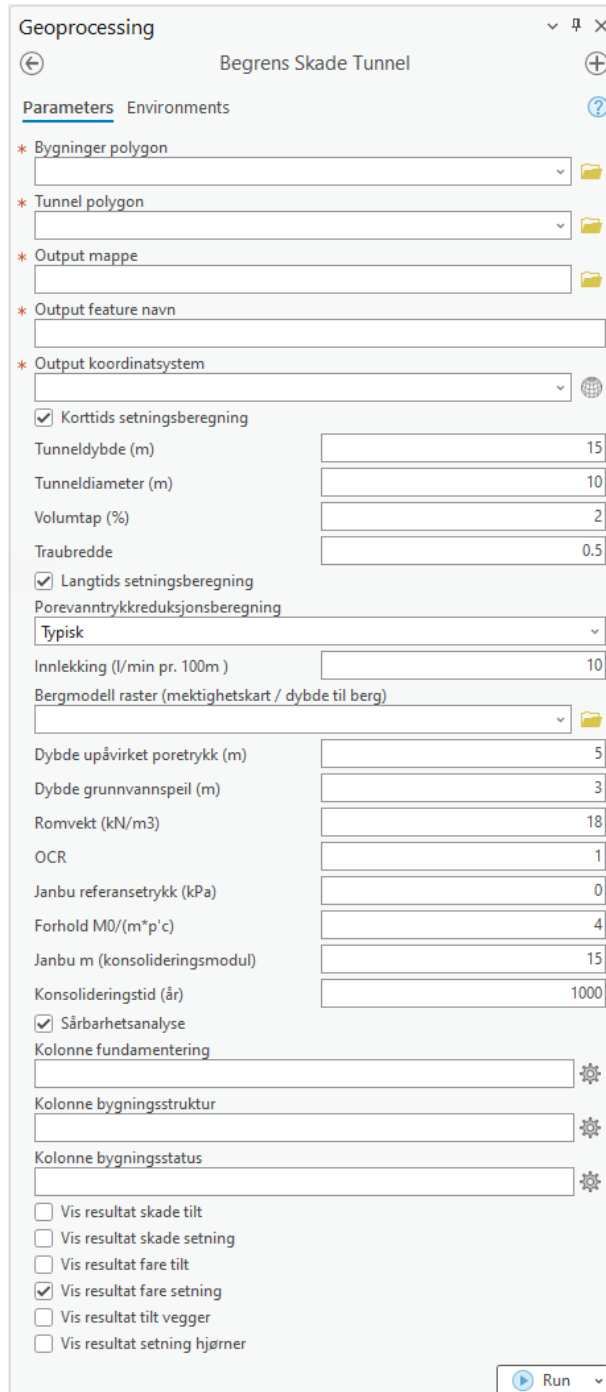

Geoprocessing

Begrens Skade Tunnel

Parameters Environments

* Bygninger polygon

* Tunnel polygon

* Output mappe

* Output feature navn

* Output koordinatsystem

☒ Korttids setningsberegning

Tunneldybde (m) 15

Tunneldiameter (m) 10

Volumtap (%) 2

Traubredde 0.5

☒ Langtids setningsberegning

Porevanntrykkreduksjonsberegning

Typisk

Innlekking (l/min pr. 100m) 10

Bergmodell raster (mekktighetskart / dybde til berg)

Dybde upåvirket poretrykk (m) 5

Dybde grunnvannspeil (m) 3

Romvekt (kN/m³) 18

OCR 1

Janbu referansetrykk (kPa) 0

Forhold M₀/(m³p³c) 4

Janbu m (konsolideringsmodul) 15

Konsolideringstid (år) 1000

☒ Sårbarhetsanalyse

Kolonne fundamentering

Kolonne bygningsstruktur

Kolonne bygningsstatus

☐ Vis resultat skade tilt

☐ Vis resultat skade setning

☐ Vis resultat fare tilt

☒ Vis resultat fare setning

☐ Vis resultat tilt vegger

☐ Vis resultat setning hjørner

Run

Figur 23: Toolbox for BegrensSkade Tunnel.

5.2.1 Korttidssetninger

Korttidssetninger ved tunneldriving vil kun opptre ved driving i løsmasser. For driving i typisk norsk berg er det derfor ikke aktuelt å utføre beregning for korttidssetninger.

Setningene oppstår på grunn av spenningsavlastning og påfølgende deformasjon av løsmassene rundt tunnelen. Deformasjonen vil forplante seg i de overliggende løsmassene og til slutt observeres på terreng. For beregning av korttidssetningene over og til siden for tunnelen er det valgt å bruke Gauss-kurven for beskrivelse av setninger over en sirkulær tunnel (se f.eks. Mair (2013) og MacDonald (2013)). Figur 24 forklarer parameterne og formelverket. Figur 25 viser parameterne som kreves som input til verktøyet: tunneldybden z_0 , tunneldiameteren D , volumtapet V_l og traubreddeparameteren K . z_0 måles ned til tunnelaksen, dvs. midt i tunneltverrsnittet. Tunnelens volumtap V_l skyldes innsynkning av løsmassene over tunnelen og gis i prosentandel av det dimensjonerte utgravde tunnel-volumet. K beskriver formen på setningstrauet. En større K resulterer i et bredere setningstrau.

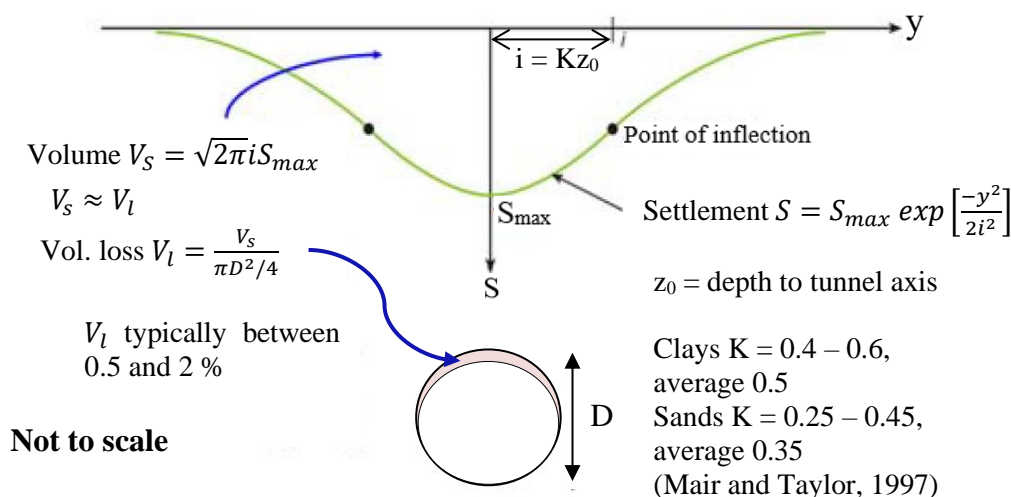

Figur 24: Vertikalforskyvning i jord over tunnel i svakt berg. Setningen blir beskrevet med en Gauss-kurve (Peck 1969; Schmidt 1969). Figur er modifisert fra Mair (2013).

<input checked="" type="checkbox"/> Korttids setningsberegning	
Tunneldybde (m)	40
Tunneldiameter (m)	10
Volumtap (%)	2
Traubredde	0.5

Figur 25: Input-parametre for korttids setningsberegning i BegrensSkade Tunnel-verktøyet.

5.2.2 Langtidssetninger

Poretrykksreduksjonen som fører til langtidssetningene som beregnes i denne versjonen oppstår som følge av drenering til tunnel. Tunnelen drenerer grunnvannet i de overliggende løsmassene slik at poretrykket i løsmassene reduseres og man får konsolideringssetninger på samme måte som for drenering til byggegrop. I tunnelverktøyet kan man (1) bestemme poretrykksreduksjonen rett over tunnelen (i $x = 0$ m) manuelt eller man kan (2) velge å angi antatt innlekkasje i l/min/100m og erfaringskurver for sammenheng mellom innlekkasje til tunnel og poretrykksreduksjon (Karlsrud, Erikstad and Snilsberg, 2003), se Figur 26. Figur 27 viser de tre mulige erfaringskurvene. For å beregne poretrykksreduksjonen i avstand $x > 0$ m antas det at poretrykksreduksjonen ved berg minker med 2 meter for hver 100 meter avstand fra tunnelen, basert på måldata presentert i SVV Publikasjon 103. Se Figur 28 der kurver for utvalgte $\Delta u(x = 0$ m) er vist sammen med erfaringsdataen.

Porevanntrykkreduksjonsberegning		Porevanntrykkreduksjonsberegning	
Typisk		Manuell	
Innlekking (l/min pr. 100m)	10	* Reduksjon poretrykk ved tunell (kPa)	

Figur 26: Input for beregning av poretrykksreduksjon på bergoverflaten ved tunnelens senterlinje ($x = 0$ m).

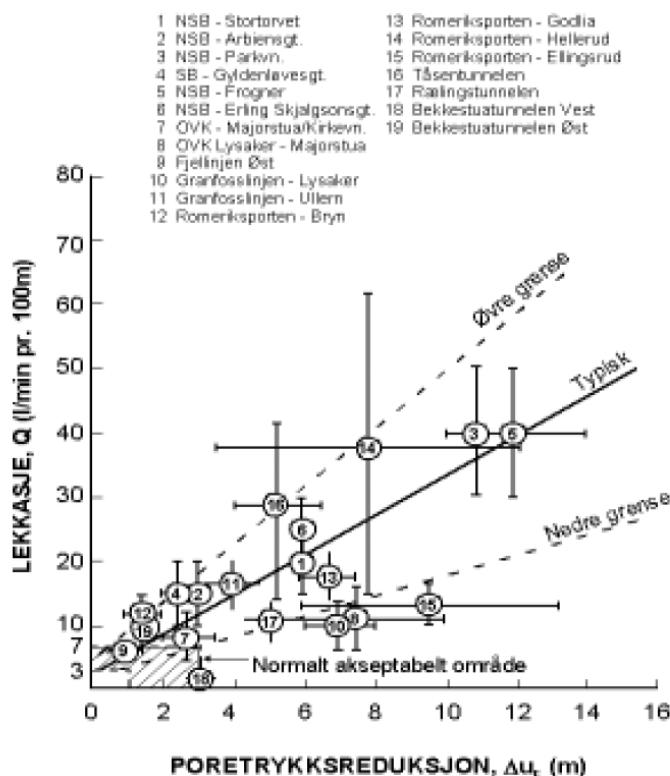

Figur 27: Erfaringskurver for sammenheng mellom innlekkasjerate og poretrykksreduksjon ved berg over tunnel. Hentet fra SVV Publikasjon 103 (Karlsrud, Erikstad and Snilsberg, 2003).

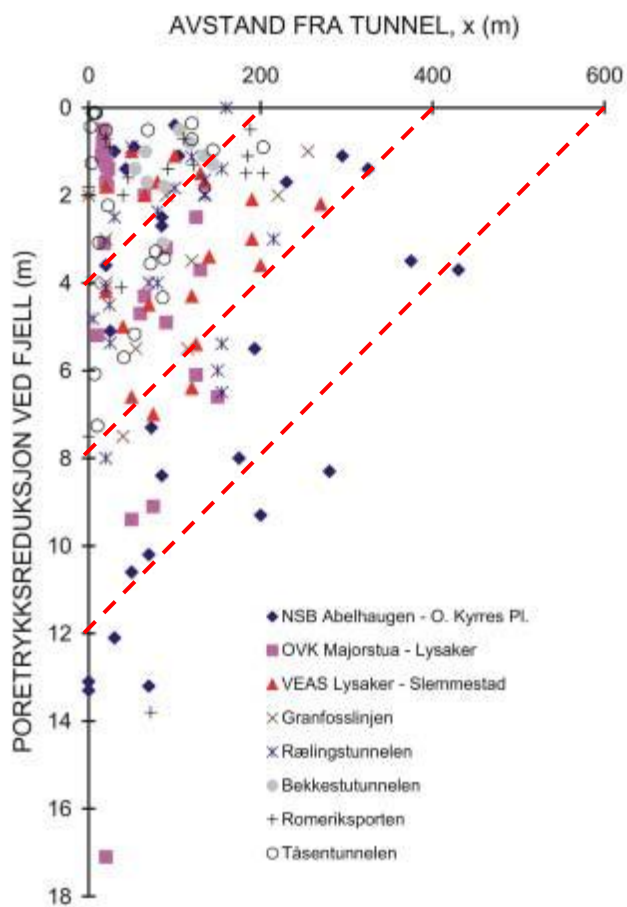

Figur 28: Erfaringsdata gitt i SVV Publikasjon 103 (Karlsrud, Erikstad and Snilsberg, 2003). De stiplede kurvene viser hvordan verktøyet beregner reduksjon av poretrykket i avstander x fra tunnel for $\Delta u(x = 0 \text{ m}) = 40, 80 \text{ og } 120 \text{ kPa}$.

6 Begrensninger og videreutvikling av kode

6.1 Begrensninger

De viktigste begrensningene i verktøyet oppsummeres i Tabell 11.

Tabell 11: Verktøyets begrensninger.

	Begrensninger
Setningsberegninger	Siden beregningen gjøres stegvis for 1 m tykke lag, egner ikke diskreteseringen seg der det er grunt til fjell (tynn leirpakke), og setningsberegningene kan avvike betydelig sammenlignet med en finere diskretisering. Input setnings-parametere er konstante for hele jordprofilet i hele analyseområdet.
Konsolideringstid	Konsolideringskoeffisienten c_v tar utgangspunkt i en hydraulisk konduktivitet k i leire lik $1 \cdot 10^{-9}$ m/s.
Grunnvannsstand	In-situ spenninger i hele analyseområdet genereres basert på en grunnvannstand med konstant dybde under terreng, og hydrostatisk trykkfordeling.
Poretrykksreduksjon ved spunt/tunnelvegg	Lik rundt hele byggegropen/tunnelen.
Kurver for korttidssetninger og poretrykksreduksjon	Brukeren kan kun velge mellom forhåndsbestemte kurver, ikke egendefinerte.
Risikomatrise for skadeklasser	Bruker en forhåndsbestemt risikomatrise.
Byggegropp	Konstant utgravingsdybde i hele byggegropen.
Byggegropp/tunnel polygon	Verktøyet lar brukeren utføre analyse for kun ett byggegrops-/tunnel-polygon om gangen.

6.2 Videreutvikling av kode

Med tilgang til kjernekode i Python vil andre bedrifter og brukere ha mulighet til å gå inn og endre koden. Aktører som bruker verktøyet oppfordres til å gjøre de utbedringer i koden som de ønsker og etterpå dele den utbedrede koden på Github.

7 Referanser

BegrensSkade II (2021) *Webinar BegrensSkade 2021-04-21* .

Boscardin, M.D. and Cording, E.J. (1989) 'Building Response to Excavation-Induced Settlement', *Journal of Geotechnical Engineering*, 115(1).

Burland, J.B., Broms, B.B. and Mello, V.F.B. (1977) 'Behaviour of Foundations and Structures', in *9th International Conference on Soil Mechanics and Foundation Engineering, Tokyo*. Tokyo, pp. 495–546.

Dzegniuk, B. *et al.* (1997) 'Evaluation of the damage hazard to building objects on the mining areas considering the deformation course in time', in *Proceedings of Xth international congress of the international society for mine surveying*.

Janbu, N. (1970) *Grunnlag i geoteknikk*.

Karlsrud, K. (2010) 'Bjerrum-foredraget 2010: Styrke og deformasjonsegenskaper av leire fra blokkprøver og feltforsøk', in *Geoteknikkdagen 2010*.

Karlsrud, K., Erikstad, L. and Snilsberg, P. (2003) *SVV Publikasjon 103 - Miljø- og samfunnstjenlige tunneler - Undersøkelser og krav til innlekkasje for å ivareta ytre miljø*. Oslo.

Karlsrud, K. and Hernandez-Martinez, F.G. (2013) 'Strength and deformation properties of Norwegian clays from laboratory tests on high-quality block samples', *Canadian Geotechnical Journal*, 50(12). Available at: <https://doi.org/10.1139/cgj-2013-0298>.

MacDonald, M. (2013) *IMPACTS OF TUNNELS IN THE UK*. Available at: www.hs2.org.uk.

Mair, R.J. (2013) 'Tunnelling and deep excavations: Ground movements and their effects', in Anagnostopoulos et al. (ed.) *Proceedings of the 15th European Conference on Soil Mechanics and Geotechnical Engineering - Geotechnics of Hard Soils - Weak Rocks (Part 4)*, pp. 39–50.

Mair, R.J., Taylor, R.N. and Burland, J.B. (1996) 'Prediction of ground movements and assessment of risk of building damage due to bored tunnelling', in *Geotechnical Aspects of Underground Construction in Soft Ground*. A.A. Balkema, pp. 713–718.

Piciullo, L. *et al.* (2021a) 'Assessment of building damage due to excavation-induced displacements: The GIBV method', *Tunnelling and Underground Space Technology*, 108.

Piciullo, L. *et al.* (2021b) ‘The role of excavation-induced pore water pressure reduction in the damage assessment for buildings: an application of the GIBV method’, in *Proceedings of the 20th International Conference on Soil Mechanics and Geotechnical Engineering*. Sydney.

Piciullo, L. *et al.* (2022) ‘The use of the GIBV method for monitoring the effects of urban excavations on built heritage’, in *Geotechnical Engineering for the Preservation of Monuments and Historic Sites III*. 1st edn, pp. 1000–1014. Available at: <https://doi.org/10.1201/9781003308867-78>.

Polsby, D.D. and Popper, R. (1991) ‘The Third Criterion: Compactness as a Procedural Safeguard Against Partisan Gerrymandering’, *Yale Law J.*, 9(2), pp. 301–353. Available at: <https://doi.org/10.2139/ssrn.2936284>.

Rankin, W. (1988) ‘Ground movements resulting from urban tunnelling: predictions and effect’, *Eng. Geo. Sp.*, 5, pp. 79–92.

Sandene, T. *et al.* (2024) ‘Database for Deep Excavations in Soft Clay with Focus on Groundwater Drainage and Installation Effects’, *Journal of Geotechnical and Geoenvironmental Engineering*, 150(11). Available at: <https://doi.org/10.1061/jggef.k.gteng-12490>.

Terzaghi, K. and Frölich, O.K. (1936) *Theorie der Setzung von Tonschichten: eine Einführung in die analytische Tonmechanik*.

